



Karlovarská krajská nemocnice a.s.
Bezručova 19, Karlovy Vary PSČ 360 66
Zapsaná v OR, vedeném Krajským soudem v Plzni
oddíl B, vložka 1205, IČ 26365804, DIČ CZ26365804

V ý r o č n í z p r á v a

Karlovarské krajské nemocnice a.s.

za rok 2009

Karlovy Vary

květen 2010

Obsah:

1. Charakteristika společnosti	3
1.1. Zpráva představenstva o podnikatelské činnosti a stavu jejího majetku	3
1.2. Orgány a vedení společnosti	4
1.3. Organizační struktura	5
1.4. Personální obsazení jednotlivých oddělení	6
2. Zpráva dozorčí rady	8
3. Zdravotní péče	9
3.1. Financování zdravotní péče	9
3.2. Základní kapacitní a výkonnostní ukazatele	11
3.3. Léčebná péče	13
3.4. Hodnocení kvality zdravotní péče	16
4. Personalistika a mzdová oblast	18
5. Výchova a vzdělávání	20
6. Preakreditační aktivity	22
7. Účetní závěrka a zpráva auditora	23
8. Meziroční porovnání nákladů a výnosů	48
9. Ekologie a odpadové hospodářství	51
10. Zpráva o vztazích mezi propojeným osobami	52
11. Podpora společnosti	61

1. Charakteristika společnosti

1.1. Zpráva představenstva o podnikatelské činnosti a stavu jejího majetku

Karlovarská krajská nemocnice a.s. vznikla fúzí nemocnice Sokolov spol. s r.o. a Nemocnice Cheb spol. s r.o. do společnosti Nemocnice Karlovy Vary a.s. ke dni 1. 7. 2006. Jediným akcionářem je Karlovarský kraj. Cílem fúze bylo zvýšení kvality zdravotní péče pro občany Karlovarského kraje s využitím výhod vzájemného propojení a spolupráce jednotlivých nemocnic.

V roce 2009 pokračovala snaha o zachování rozsahu a dostupnosti zdravotní péče. Základní podmínkou je personální zajištění především v kategorii lékařů a sester. Proto byla zvláštní pozornost věnována personalistické činnosti, jejímž hlavním úkolem bylo zvýšení motivace pro zaměstnání v KKN a.s. Karlovarský kraj poskytl za tímto účelem dotaci ve výši 10 mil. Kč do fondu odměn a začal proplácet náborové příspěvky a stipendia zaměstnancům, kteří se písemně zavázali po určitou dobu pracovat v našem zdravotnickém zařízení. V průběhu roku 2009 se i díky tomu podařilo počet lékařů i sester zvýšit.

V roce 2009 bylo ukončeno výběrové řízení na dodavatele nového Pavilonu akutní medicíny v nemocnici v Karlových Varech, jehož výstavba bude zahájena na jaře 2010. Byla realizována oprava a rekonstrukce výtahů v pavilonu č. 50, což umožnila státní dotace ve výši 6 mil. Kč. V roce 2009 také proběhlo výběrové řízení na dodavatele nejmodernějšího CT přístroje (počítačový tomograf), který bude instalován počátkem roku 2010 v nemocnici Karlovy Vary. Tuto investici spolufinancuje Karlovarský kraj částkou 10 mil. Kč.

V nemocnici Sokolov byla rekonstruována sociální zařízení na interním oddělení a oddělení dlouhodobě nemocných.

Stejně rekonstrukce byly realizovány v chebské nemocnici, pavilon B, s příspěvím dotace ze státního rozpočtu 1,5 mil. Kč. V roce 2009 byla dokončena kompletní projektová dokumentace pro celkovou rekonstrukci tohoto pavilonu, která bude provedena v roce 2010.

Karlovarská krajská nemocnice a.s. dále investovala ze svých příjmů nemalé částky do obnovy a modernizace přístrojového vybavení, kromě již uvedeného další dle plánu investic. V souvislosti s chřipkovou epidemií byl zakoupen ultrazvuk a 4 ventilátory. Karlovarský kraj v tomto případě také přispěl na ventilační techniku a mobilní rentgen.

V roce 2009 byla zahájena příprava zpracování žádosti ROP (Regionální operační program) na obnovu přístrojové techniky a lůžek.

Podařilo se získat další akreditace MZ ČR - pro obor soudní lékařství (nemocnice Sokolov), patologická anatomie, anesteziologie a resuscitace, ortopedie (nemocnice Karlovy Vary). To je velmi důležité pro další rozvoj a personální stabilizaci těchto oddělení, a v konečném důsledku pro celou KKN a.s. jako největší zdravotnické zařízení Karlovarského kraje, které si klade za cíl poskytovat léčebnou a ošetrovatelskou péči na evropské úrovni, ku prospěchu a spokojenosti všech svých klientů.

V Karlových Varech dne

.....

.....

1.2. Orgány a vedení společnosti

Společnost Karlovarská krajská nemocnice a.s. byla zapsána dne 3. ledna 2006. Hlavním předmětem podnikání je poskytování ambulantní a lůžkové zdravotní péče v oblasti preventivní, diagnostické, léčebné, rehabilitační, lékárenské a pohotovostní, včetně prodeje krve a krevních derivátů mezi zdravotnickými zařízeními, a to v souladu se zákonem č. 20/1966 Sb., o péči o zdraví lidu, v platném znění.

V průběhu roku 2006 proběhla fúze a společnost je v současné době tvořena třemi bývalými nemocnicemi v Karlových Varech, Sokolově a Chebu a v rámci Karlovarského kraje představuje největší a nejvýznamnější zdravotnické zařízení.

Orgány společnosti

- **valná hromada**, která je nejvyšším orgánem společnosti a její působnost vykonává Rada Karlovarského kraje,
- **dozorčí rada**, která zejména dohlíží na výkon působnosti představenstva a uskutečňování podnikatelské činnosti společnosti, volí a odvolává členy představenstva, přezkoumává řádnou, mimořádnou i konsolidovanou, případně i mezitímní účetní závěrku a návrh na rozdělení zisku nebo úhradu ztráty a předkládá své vyjádření valné hromadě.

Dozorčí rada pracovala v tomto složení:

předseda dozorčí rady:	Mgr. Martin Havel
místopředseda dozorčí rady:	Hynek Bureš
členové dozorčí rady:	MUDr. Berenika Podzemská, MUDr. Tomáš Pospíšil, MUDr. Jiří Morávek, Ing. Oldřich Nápravník.

- **představenstvo společnosti** je statutárním orgánem, jenž řídí činnost společnosti a jedná jejím jménem, rozhoduje o všech záležitostech společnosti, které nejsou obecně závaznými předpisy nebo stanovami společnosti vyhrazeny do působnosti valné hromady nebo dozorčí rady, zabezpečuje obchodní vedení společnosti včetně řádného vedení účetnictví společnosti a předkládá valné hromadě ke schválení řádnou, mimořádnou a konsolidovanou, popř. i mezitímní účetní závěrku a návrh na rozdělení zisku nebo úhradu ztráty.

Představenstvo působilo v tomto složení:

předseda představenstva:	Mgr. Jiří Fojtík
místopředseda představenstva:	Ing. Vilibald Knob
člen představenstva:	MUDr. Václav Larva

Představenstvo pro zajištění operativního řízení společnosti ustanovilo a jmenovalo do funkce:

generální ředitel:	Mgr. Jiří Fojtík
ekonomický ředitel:	Ing. Ivana Svobodová
ředitel pro lékařskou péči:	MUDr. Filip Berger (odvolán 4.12.2009), poté MUDr. Ilya Horník
provozně-technický ředitel:	Ing. Jan Hruška
ředitel pro ošetrovatelskou péči:	p. Marie Bartíková
náměstek lékařské péče nem. v KV:	MUDr. Roman Brázdil
náměstek lékařské péče nem. v SO:	MUDr. Zuzana Fialová
náměstek lékařské péče nem. v CH:	MUDr. Pavel Kopecký
náměstek ošetrovatelské péče nem. v KV:	p. Alena Lomogová-Švabčíková
náměstek ošetrovatelské péče nem. v SO:	p. Taťána Krupová
náměstek ošetrovatelské péče nem. v CH:	p. Marie Bartíková

1.3. Organizační struktura

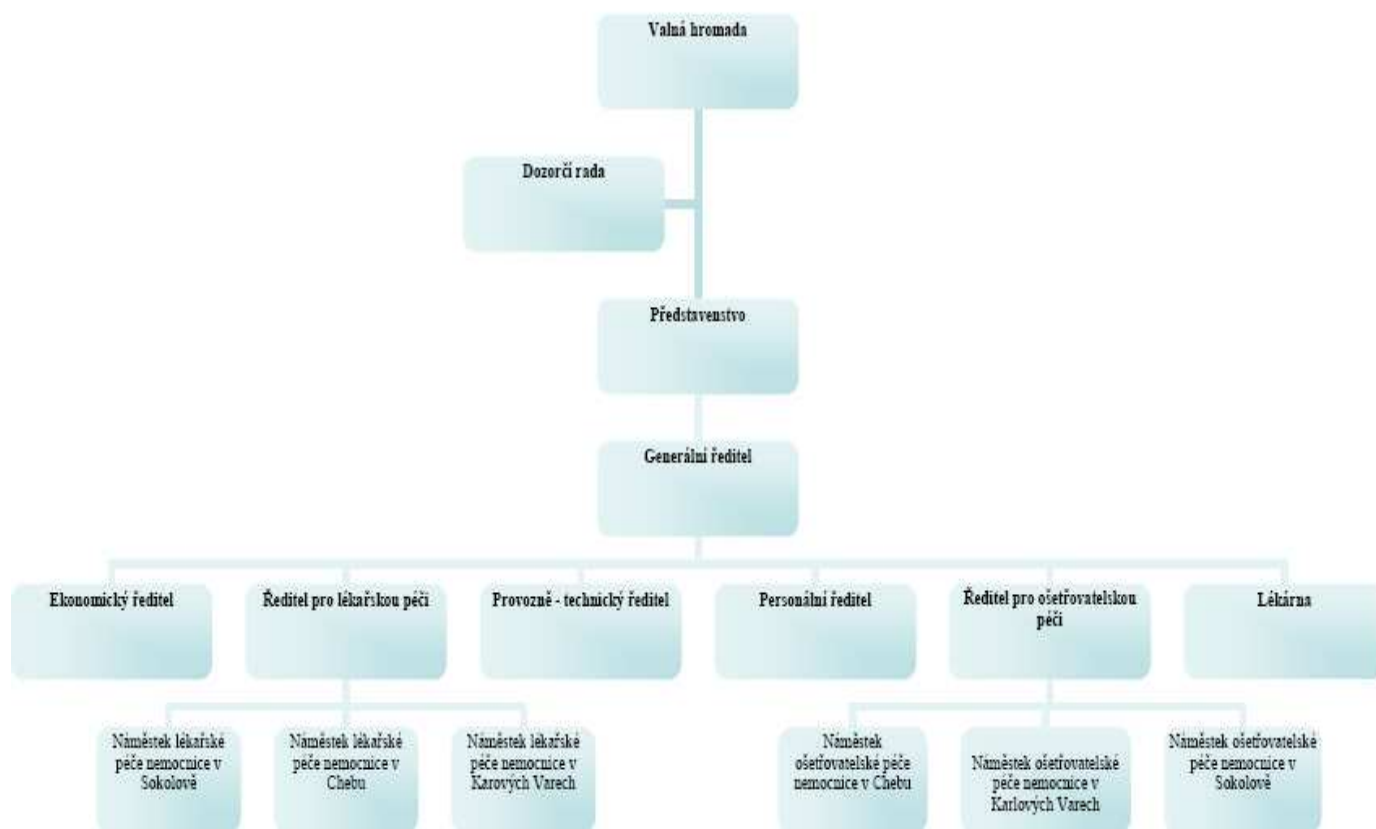

1.4. Personální obsazení jednotlivých oddělení

Oddělení	Nemocnice	Primář/ka, vedoucí lékař	Vrchní sestra	Vrchní laborant/ka
Klinické obory				
Oddělení interní	KV	MUDr. Jaroslav Žák	Martina Demeterová- Trapani	-
	SO	MUDr. Svatopluk Murár	Ludmila Jüthnerová	-
			Lucie Rašková	-
			Bc. Petra Blažková	-
			Alena Grigerová	-
	CH	MUDr. Jan Vohralík	Miroslava Korseltová	-
			Lenka Strejčková	-
			Andrea Waltová	-
	Oddělení kardiologické	KV	MUDr. Michal Paďour	Věra Kvapilová
Oddělení infekční	KV	MUDr. Jaroslava Poustková	Ivona Leitermanová	-
Oddělení tuberkulózy a respiračních nemocí	KV	MUDr. Jiří Zimmer	Blažena Brečková	-
Oddělení neurologické	KV	MUDr. Igor Karpowicz	Danuše Klecanová	-
	SO	MUDr. Jana Hrušková	Bc. Romana Hendrychová	-
Neurologická ambulance	CH	MUDr. Ján Cabadaaj	Jitka Pelikánová	-
Oddělení dětské	KV	MUDr. Jiří Souček	Irena Dubská	-
	SO	MUDr. Luboš Vaněk	Petra Fischerová	-
			Zuzana Brunayová	-
			Eliška Kollárová	-
	CH	MUDr. Ondřej Čapek	Pavčina Ertlová	-
			Jana Nebáznivá	-
Jiřina Spálenková			-	
Oddělení gynekologicko- porodnické	KV	MUDr. Mgr. Miloslav Nesyba	Marie Bačová	-
	SO	MUDr. Petr Volšík	Eva Bažantová	-
			Dana Mašínová	-
			Andrea Bučková Dis.	-
			Ludmila Mensatorová	-
	CH	MUDr. Jozef Bobřík	Hana Janošťáková	-
			Ivana Kubincová	-
			Zdenka Miltová	-
Ludmila Šelepová			-	
Oddělení chirurgické	KV	MUDr. Pavel Novotný	Jana Štulíková	-
	SO	MUDr. Svatopluk Šmíd	Lenka Proislová	-
			Květa Janíčková	-
			Gabriela Jonášová	-
			Dagmar Jankovská	-
			Jitka Kazilovská	-
	CH	MUDr. Michal Trpák	Hana Smitková	-
			Dana Kantnerová	-
			Oldřiška Mattasová	-
			Bc. Jana Mocková	-
Ivana Rybová			-	

Oddělení ARO	KV	MUDr. Roman Brázdil	Marie Klauzová	-
	SO	MUDr. Andrej Karpowicz	Martina Kalendová	-
			Kateřina Jáchymová	-
CH	MUDr. Pavel Kopecký	Petra Flaksová	-	
Oddělení ortopedické	KV	MUDr. Miroslav Švec	Marcelina Kendíková	-
	SO	MUDr. Oldřich Vastl	Eva Jelínková	-
			Soňa Malá	-
Oddělení urologické	KV	MUDr. Karel Vlček	Miroslava Losová	-
Oddělení ORL	KV	MUDr. Radko Vichnar	Michaela Burešová	-
	SO	MUDr. Harald Vrečko	-	-
	CH	MUDr. Milan Velík	Jaroslava Morávková	-
Oddělení oční	SO	MUDr. Pavel Studený	Mgr. Stanislava Kavková	-
			Monika Kubínová	-
			Miroslava Hořínková	-
Oční ambulance	CH	MUDr. Ladislava Nováková	Gabriela Strejčková	-
Oddělení kožní	KV	MUDr. Tomáš Pospíšil	Ivana Pavlíčková	-
	SO	MUDr. Helena Němcová	Marie Třesohlavá	-
Oddělení klinický psycholog	KV	PhDr. Monika Kopárková	-	-
Oddělení onkologie/ radioterapie	CH	MUDr. Milan Kůta	Zdeňka Kalabzová	-
			Jitka Chadimová	-
			Jaroslava Venturová	-
Komplement				
Oddělení klinické biochemie a hematologie	KV	MUDr. Margita Cheníčková	-	Martina Skokánková
	SO	Ing. Blanka Kollárová	-	Alena Vokrová
	CH	Mgr. Lenka Fišerová	-	Dagmar Gracíková
Oddělení radiodiagnostické	KV	MUDr. Jiří Hofmann	-	Jana Klínková
	SO	MUDr. Katarína Mlyneková	-	Rudolf Gašpar
	CH	MUDr. Václav Vokáč	Marta Beránková	-
Oddělení transfuzní	KV	MUDr. Eva Nováková	Libuše Schützová	Božena Nesvačilová
	SO	MUDr. Zuzana Fialová	Hana Borecká	-
	CH	MUDr. Tatiana Hmizáková	-	Jaroslava Svobodová
Oddělení rehabilitace	KV	MUDr. Ivana Hanzlíková	Naděžda Jirkovská	-
	CH	MUDr. Marcela Prokopová	Michaela Malcová Dis.	-
Oddělení nukleární medicíny	KV	MUDr. Jan Valeš	Alžběta Vrácovská	-
	SO	MUDr. Šárka Hertlová	-	Pavel Vajda
Oddělení patologické anatomie	KV	MUDr. Romana Badejová	Petra Koutová	-
	SO	MUDr. Marcela Hawawrehová	Martina Baláková	-
	CH	MUDr. Khairullah Sultani	do 30.6.2009	Petr Hanzal
Oddělení lékařské mikrobiologie	KV	MUDr. Blanka Puchálková	-	Anna Truksová
Oddělení soudního lékařství a toxikologie	SO	MUDr. Rudolf Macháček	-	-
Následná péče				
Oddělení dlouhodobě nemocných	SO	MUDr. Natálie Rubanová	Petra Gašparová	-
	CH	MUDr. Ija Horník	-	-
Lékárna	KV	PharmDr. Iva Tomisová	-	-

Tabulka č. 1 – personální obsazení jednotlivých oddělení

2. Zpráva dozorčí rady

Zpráva dozorčí rady

Dozorčí rada Karlovarské krajské nemocnice a.s. pracovala v roce 2009 ve složení:

1. Mgr. Martin Havel – předseda
2. Hynek Bureš – místopředseda
3. MUDr. Berenika Podzemská
4. MUDr. Jiří Morávek
5. Ing. Oldřich Nápravník
6. MUDr. Tomáš Pospíšil

Ke dni 1.10.2009 podal Ing. Oldřich Nápravník rezignaci na členství, kterou dozorčí rada projednala a vzala na vědomí na svém zasedání dne 29.10.2009. Od 1.10.2009 tvořilo dozorčí radu 5 členů, počet zatím nebyl valnou hromadou doplněn. Z dalších organizačních záležitostí dozorčí rada projednala a vzala na vědomí rezignaci Ing. Vilibalda Knoba na členství v představenstvu společnosti (4.12.), přičemž konala v souladu se svou kontrolní funkcí. Třetí projednanou změnou v personálním obsazení bylo odvolání ředitele pro lékařskou péči MUDr. Filipa Bergera (4.12.).

Zasedání DR se konala v roce 2009 celkem 5x (11.2., 12.3., 14.5., 29.10., 4.12.). Na všech jednáních byl přítomen předseda představenstva a generální ředitel v jedné osobě Mgr. Jiří Fojtík, který vždy podal aktuální zprávu o hospodaření společnosti a předložil potřebné podklady a dokumenty. Na třetím zasedání byla kromě jiného přezkoumána řádná účetní uzávěrka za rok 2008 a Výroční zpráva za rok 2008. U dvou jednání byl na vyžádání DR přítomen právník společnosti JUDr. Bezděk.

Na každém jednání se členové dozorčí rady dotazují na všechny podstatné záležitosti, týkající se ekonomiky, a zdravotnické, technické, provozní, právní a další problematiky, vyplývající z činnosti Karlovarské krajské nemocnice a.s. Současně jsou vedeni snahou o spolupráci při řešení problémů s cílem dosažení optimálních řešení a výsledků.

Z každého jednání je vyhotoven zápis jmenovanou zapisovatelkou (Zdeňka Marková). Originál zápisu, podepsaný předsedou DR a zapisovatelkou, je uložen u předsedy představenstva, kopie jsou rozesílány elektronicky pod heslem všem členům dozorčí rady.



Mgr. Martin Havel
předseda dozorčí rady KKN a.s.

3. Zdravotní péče

3.1. Financování zdravotní péče

V roce 2009 bylo stanoveno financování zdravotní péče ze strany zdravotních pojišťoven úhradovou vyhláškou Ministerstva zdravotnictví ČR č. 464/2008 Sb. Stejně jako v roce 2008 pokračovala úhrada hospitalizační péče prostřednictvím DRG, a to za použití klasifikace IR DRG 1.2 (Česká republika je jedinou zemí na světě, kde se tato verze DRG používá). Pro rok 2009 byla platná verze IR-DRG verze 006.2009. Úhrada byla rozdělena na 4 základní složky úhrady, a to na individuálně smluvně sjednanou složku úhrady, na paušální složku úhrady za hospitalizační péči, na úhradu formou případového paušálu a na ambulantní složku úhrady. Zároveň v úhradové vyhlášce došlo k rozšíření skupin DRG alfa na úkor DRG skupin, které tvoří paušální složku hospitalizační části úhrady. Paušálním způsobem úhrady probíhal stejně jako v roce 2008 u těchto pojišťoven: Všeobecná zdravotní pojišťovna, Oborová zdravotní pojišťovna zaměstnanců bank, pojišťoven a ve stavebnictví, Zdravotní pojišťovna Ministerstva vnitra České republiky a Česká národní zdravotní pojišťovna (od 1.10.2009 došlo k fúzi Zdravotní pojišťovny AGEL, České národní zdravotní pojišťovny a Hutnické zaměstnanecké pojišťovny, kdy právním nástupce je Česká průmyslová zdravotní pojišťovna). Úhrada v plném znění úhradové vyhlášky byla sjednána pouze pro Všeobecnou zdravotní pojišťovnu. U Zdravotní pojišťovny Ministerstva vnitra České republiky a České národní zdravotní pojišťovny byly uzavřeny úhradové dodatky, které zahrnovaly regulace podle DRG a měly určité modifikace oproti úhradové vyhlášce. Oborová zdravotní pojišťovna zaměstnanců bank, pojišťoven a ve stavebnictví hradila zdravotní péči na základě uzavřeného úhradového dodatku na globální paušál s regulacemi na výkonnost v bodech. Dále u všech vyjmenovaných pojišťoven byla uzavřena individuálně smluvně sjednaná složka úhrady na operace totálních endoprotéz pro pracoviště ortopedie nemocnice Karlovy Vary a Sokolov a se Všeobecnou zdravotní pojišťovnou České republiky byl dále uzavřen dodatek na úhradu implementací kardiostimulátorů pro pracoviště intervenční kardiologie nemocnice Karlovy Vary a pro operaci katarakt pro oční oddělení nemocnice Sokolov.

Vojenská zdravotní pojišťovna, Hutnická zdravotní pojišťovna (do 30.9.2009), Zdravotní pojišťovna Škoda, Revírní bratrská pokladna, zdravotní pojišťovna Metal Alliance a zdravotní pojišťovna Média hradily poskytnutou zdravotní péči výkonovým způsobem na základě uzavřených dohod s hodnotou bodu 0,91 Kč.

Podíl jednotlivých zdravotních pojišťoven na celkových výnosech od ZP					
Zdravotní pojišťovna		Rok 2008		Rok 2009	
		Úhrada v tis. Kč	Podíl v %	Úhrada v tis. Kč	Podíl v %
Všeobecná zdravotní pojišťovna	111	954 729	77,799%	957 274	76,203%
Česká národní zdravotní pojišťovna	222	97 890	7,977%	103 404	8,231%
Zdravotní pojišťovna Ministerstva vnitra ČR	211	90 859	7,404%	92 819	7,389%
Vojenská zdravotní pojišťovna	201	51 369	4,185%	65 543	5,217%
Oborová zdravotní pojišťovna	207	30 947	2,522%	34 708	2,761%
Zdravotní pojišťovna Metal Alliance	217	843	0,069%	1 287	0,102%
Hutnická zdravotní pojišťovna	205	247	0,020%	122	0,010%
Revírní bratrská pokladna	213	229	0,019%	372	0,030%
Zdravotní pojišťovna Škoda	209	62	0,005%	103	0,008%
Zdravotní pojišťovna Média	228	0	0,000%	587	0,047%
Celkem		1 227 175	100,00%	1 256 219	100,00%

Tabulka č. 2 – Podíl jednotlivých zdravotních pojišťoven na celkových výnosech od ZP

Podíly tržeb od zdravotních pojišťoven rok 2009

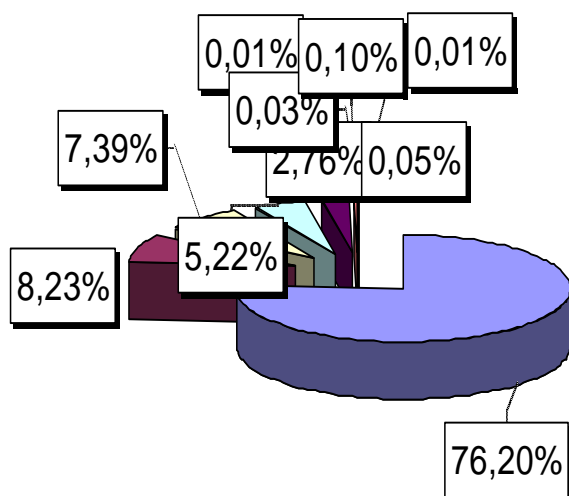

- Všeobecná zdravotní pojišťovna
- Česká národní zdravotní pojišťovna
- Zdravotní pojišťovna Ministerstva vnitra ČR
- Vojenská zdravotní pojišťovna
- Oborová zdravotní pojišťovna
- Zdravotní pojišťovna Metal Aliance
- Hutnická zdravotní pojišťovna
- Revírní bratrská pokladna
- Zdravotní pojišťovna Škoda
- Zdravotní pojišťovna Média

Graf č. 1 – Podíl úhrad od jednotlivých zdravotních pojišťoven

Z tabulky a grafu je zřejmé, že dominantním plátcem je Všeobecná zdravotní pojišťovna, která se na celkové úhradě od zdravotních pojišťoven podílí 76,18 %, a to absolutně částkou 957 906 tis. Kč. Oborová zdravotní pojišťovna, Zdravotní pojišťovna Ministerstva vnitra ČR a Česká národní zdravotní pojišťovna hradí poskytnutou péči paušálním úhradou. Se zbývající částí zdravotních pojišťoven jsou uzavřeny smlouvy na úhradu poskytnuté péče výkonovým způsobem.

3.2. Základní kapacitní a výkonnostní ukazatele

Oddělení	Nemocnice	Počet lůžek			Lékaři a VŠ	SZP	NZP a PZP	Počet pacientů	Prům. doba ošetřov.	Využití lůžek v %
		Akutní	Ošetř.	Celkem						
Klinické obory										
Oddělení interní	KV	75	0	75	19,70	48,48	30,99	3 851	3,99	67
	SO	71	0	71	5,89	38,59	18,39	2 576	5,68	90
	CH	71	0	71	13,57	40,52	19,11	2 854	7,75	87
Oddělení kardiologické	KV	15	0	15	6,70	16,66	8,12	1 738	2,16	69
Oddělení infekční	KV	40	0	40	2,59	13,78	6,15	973	5,53	46
Oddělení tuberkulózy a respiračních nemocí	KV	30	0	30	3,21	14,99	3,61	494	12,96	61
Oddělení neurologické	KV	31	0	31	5,12	20,72	8,08	1 288	6,05	83
	SO	35	0	35	7,17	22,88	7,81	1 536	6,20	75
Neurologická ambulance	CH	0	0	0	1,64	2,96	0,00	0	0	0
Oddělení dětské	KV	70	0	70	9,11	37,94	12,69	3 806	3,47	70
	SO	48	0	48	6,44	25,73	5,37	3 296	3,41	67
	CH	41	0	41	5,31	23,46	4,00	2 110	4,81	69
Oddělení gynekologicko-porodnické	KV	53	0	53	8,15	30,66	10,16	3 208	3,78	74
	SO	40	0	40	4,86	25,12	3,75	2 197	4,21	64
	CH	45	0	45	3,41	23,06	5,04	2 091	4,19	56
Oddělení chirurgické	KV	75	0	75	12,20	54,76	27,37	3 571	4,52	74
	SO	57	0	57	9,72	36,97	19,24	2 744	4,47	61
	CH	60	0	60	7,35	45,37	13,97	2 339	5,88	71
Oddělení ARO	KV	6	0	6	14,38	29,76	8,82	235	5,98	96
	SO	8	0	8	7,55	24,60	6,13	145	9,3	63
	CH	5	0	5	4,58	16,80	5,50	105	14,04	82
Oddělení ortopedické	KV	26	0	26	5,33	14,46	7,49	1 867	3,88	76
	SO	30	0	30	7,83	25,03	9,87	2 284	3,87	85
Oddělení urologické	KV	25	0	25	4,34	13,35	5,41	1 275	5,62	80
Oddělení ORL	KV	22	0	22	4,98	13,47	5,73	1 093	4,51	65
	SO	0	0	0	1,97	2,08	0,75	0	0	0
	CH	20	0	20	3,20	7,70	4,00	937	4,56	59
Oddělení oční	SO	20	0	20	9,41	20,87	5,59	1 133	3,41	54
Oční ambulance	CH	0	0	0	1,75	1,92	0,00	0	0	0
Oddělení kožní	KV	25	0	25	3,78	10,67	3,83	528	10,95	88
	SO	0	0	0	1,00	4,00	1,00	0	0	0
Oddělení klinický psycholog	KV	0	0	0	1,00	0,00	0,00	0	0	0
Oddělení onkologie/ radioterapie	CH	40	0	40	6,36	22,31	4,74	673	14,35	67
Komplement										
Oddělení klinické biochemie a hematologie	KV	0	0	0	2,30	21,18	0,00	0	0	0
	SO	0	0	0	3,15	12,16	2,39	0	0	0
	CH	0	0	0	1,18	9,09	0,29	0	0	0
Oddělení radiodiagnostické	KV	0	0	0	7,16	14,88	0,08	0	0	0
	SO	0	0	0	3,90	11,48	3,67	0	0	0
	CH	0	0	0	5,00	7,42	0,00	0	0	0

Oddělení transfuzní	KV	0	0	0	1,80	11,16	2,23	0	0	0
	SO	0	0	0	1,67	7,98	2,42	0	0	0
	CH	0	0	0	0,02	4,31	0,00	0	0	0
Oddělení rehabilitace	KV	0	0	0	1,22	12,75	1,08	0	0	0
	CH	0	0	0	1,65	4,31	0,00	0	0	0
Oddělení nukleární medicíny	KV	0	0	0	2,20	5,00	0,75	0	0	0
	SO	0	0	0	2,20	4,00	0,50	0	0	0
Oddělení patologické anatomie	KV	0	0	0	3,00	5,95	2,00	0	0	0
	SO	0	0	0	1,00	2,90	1,42	0	0	0
	CH	0	0	0	0,42	2,17	1,01	0	0	0
Oddělení lékařské mikrobiologie	KV	0	0	0	4,50	14,36	4,00	0	0	0
Oddělení soudního lékařství a toxikologie	SO	0	0	0	4,83	4,93	2,18	0	0	0
Následná péče										
Oddělení dlouhodobě nemocných	SO	0	50	50	4,06	12,55	16,61	600	30,32	100
	CH	0	10	10	0,05	4,24	2,25	66	48,53	88
Léčárna	KV	0	0	0	2,67	5,88	2,97	0	0	0
Celkem		1084	60	1 144	263,58	908,37	318,56	51 613		

Tabulka č. 3 – Základní kapacitní a výkonostní ukazatele

3.3. Léčebná péče KKN a.s.

Zdravotní péče ve všech nemocnicích (Karlovy Vary, Sokolov a Cheb) byla poskytována základními obory: chirurgie, vnitřní lékařství, gynekologie a porodnictví, pediatrie, dále obory ARO, neurologie. V Karlových Varech také odděleními: ortopedie, plicní, infekční, kožní, ORL, urologie, rehabilitační. V části diagnostických a vyšetřovacích oborů (tzv. komplement) je zde oddělení klinické biochemie a hematologie, mikrobiologie, oddělení nukleární medicíny, radiodiagnostika, patologie a transfúzní oddělení. Vysoce specializovanou péči představuje lůžkové kardiointervenční oddělení.

V nemocnici Sokolov je dále provozováno odd. ortopedie, oční, obor ORL a oddělení dlouhodobě nemocných. Specifikou sokolovské nemocnice je oddělení soudního lékařství a toxikologie. Do tzv. komplementární části patří ještě patologie, radiodiagnostika a magnetická rezonance, oddělení klinické biochemie a hematologie, odd. nukleární medicíny a transfúzní oddělení.

Nemocnice v Chebu poskytuje vedle základních oborů také péči v oboru ORL a rehabilitace, v komplementární části je provozována radiodiagnostika, klinická biochemie a hematologie, a specializovaná péče oddělení radioterapie a klinická onkologie.



Dostupnost a objem zdravotní péče nebyly sníženy, naopak, postupným otevíráním přechodně uzavřených částí lůžkových kapacit se tento stav zlepšil.

Nejzávažnějším problémem se jeví nadále počet sester, průběžně doplňovaný, avšak zároveň snižovaný odchody na mateřské dovolené či do konkurenčních zdravotnických zařízení. Svou roli hraje i limitace mzdového ohodnocení a ochota pracovat v tak exponovaném provozu, jakým je akutní lůžková péče v nemocnici.

Přes tyto problémy je kvalita poskytované péče udržována na vysokém evropském standardu. V oblasti středního zdravotnického personálu pokračovala náročná práce na přípravě a aplikaci akreditačních standardů. Odborná výchova mladých lékařů zařazených do předatestační přípravy probíhá na akreditovaných pracovištích v oborech interna, chirurgie, pediatrie, ortopedie, neurologie, patologie a dalších.

V oblasti gynekologie a porodnictví došlo k mírnému poklesu počtu porodů, což jistě souvisí s končícím bohem porodnosti ženských ročníků 70. let.

V nemocnici Karlovy Vary se pořídila přístrojová technika z daru města ve výši 2 mil. Kč, a to inkubátor s výhřevným lůžkem a přístrojem pro neinvazivní podporu dýchání pro novorozenecké oddělení, a dále neuromonitor pro chirurgické oddělení, používaný při operaci štítné žlázy a snižující riziko operačních výkonů.



V nemocnici Sokolov byla zakoupena lůžka na interní JIP z daru města více než 1 mil. Kč. Proběhla rekonstrukce sociálního zařízení ODN a interního oddělení.



V nemocnici Cheb proběhla přestavba sociálních zařízení septické chirurgie, interního oddělení ženy, ORL a Lůžek následné péče, dále prošla rekonstrukcí oční a pediatrická ambulance. Endoskopie byla přemístěna do prostoru bývalého očního operačního sálu. Z dotace města Cheb byla pořízena monitorovací jednotka pro interní JIP, infusomaty a injektory pro ARO i interní JIP.



Nejdůležitější pro budoucnost nemocnice je pokračování v projektových pracích na I. etapě rekonstrukce pavilonu B, která zahrnuje centrální příjem, odborné ambulance chirurgie a interní, přístavba nového CT pracoviště, multijipová lůžka a dvě standardní stanice v komfortu třetího tisíciletí. Tato plánovaná investice je po téměř 40-ti letech první vlaštvou pro budoucí rozvoj celého zdravotnického zařízení v Chebu.



Vedle této odborné části, která je z pohledu laika obtížně měřitelná, je další, pacientem již daleko více vnímaná část, tzv. subjektivní kvalita péče týkající se chování personálu, komunikace, prostředí apod. V této oblasti se výrazně začíná projevovat jak práce personalistů KKN a.s. ve zlepšení přístupu personálu k nemocným, vstřícnosti, empatii a informovanost personálu, tak v oblasti technicko-provozní, která se výrazně podílí na zlepšování stavu nemovitého majetku.



Významným krokem je obnovení a rozšiřování spolupráce s FN Plzeň jako vyšším centrem III. typu v oblasti hematologie, cévní chirurgie, onkologie.

Další velmi užitečnou aktivitou je rozšiřování přeshraniční spolupráce se Spolkovou republikou Německo při programu Ziel 3 a naplňování projektů, jako je letecká záchranná služba, projekt vlhkého hojení ran a dalších.

3.4. Hodnocení kvality zdravotní péče

Vedení KKN a.s. obdrželo v roce 2009 celkem 53 stížností na léčebnou nebo ošetrovatelskou péči. Část stížností je směřována vůči nevhodné nebo nedostatečné komunikaci personálu s pacientem, příp. rodinou. Stížnosti a připomínky přicházejí buď přímo do nemocnice, kde ji řeší ředitel, příp. náměstek pro lékařskou péči konkrétní nemocnice, nebo jsou podávány prostřednictvím odboru pro zdravotnictví Karlovarského kraje. V tom případě je jejich šetření vedeno v součinnosti s Karlovarským krajem, který pak závěr sděluje stěžovateli. Každá stížnost je důkladně prověřena a na základě zjištěných skutečností se řeší. Je-li stížnost oprávněná, následuje kárný postih, u závažnějších případů finanční (např. odebrání osobního příplatku), v krajním případě by mohlo dojít i k rozvázání pracovního poměru.

U oprávněných stížností se *causa* diskutuje na příslušném oddělení, příp. primářském sboru nebo poradě vrchních sester se snahou o neopakování konkrétní chyby.

Částečně oprávněné stížnosti jsou většinou v oblasti nesprávné komunikace, případně nedorozumění, a nedostatky v tom ohledu jsou většinou na obou stranách. Musí však platit, že zdravotnický personál by měl za všech okolností zachovat klid a jednat profesionálně, se snahou o domluvu. Verbální nebo dokonce fyzické napadení zdravotníků se bohužel občas také vyskytne, lékaři i sestry jsou však poučeni, jak se v takových případech zachovat. I po takových situacích mnohdy následuje stížnost, která je v naprosté většině pak vyhodnocena jako neoprávněná. Do této kategorie patří i některé domněnky o chybném nebo nedostatečném léčení, mylné představy o správném lékařském postupu apod., které vyplývají z laického pohledu. Vždy je však nutné stěžovateli zdvořile odpovědět a snažit se vše vysvětlit. Ve složitějších případech je etickou komisí nebo odborným konziliárním týmem prověřena zdravotnická dokumentace pacienta.

V rámci KKN a.s. velmi dobře pracuje rada kvality, jejíž činnost souvisí i s problematikou stížností. Ty tedy jsou, i když ne zcela objektivně, jedním z ukazatelů kvality zdravotní péče. Mohou však poukázat na rezervy v činnosti zdravotnického zařízení.

V celkovém objemu vyšetřovaných a ošetřovaných pacientů se uvedené číslo stížností pohybuje kolem 2 promile.

Samostatnou skupinou stížností a připomínek jsou ty, které se týkají regulačních poplatků, především (ne)oprávněnosti jejich účtování a následného vymáhání pohledávky v případě nezaplacení. Byly zaznamenány jednotlivé případy, kdy došlo k omylu v nemocničním registru dlužníků (chyba lidského faktoru, příp. elektronického systému). Následovalo samozřejmě stornování pohledávky a písemná omluva ředitele. V naprosté většině byl však regulační poplatek účtován oprávněně a stížnost nebyla na místě. S klienty se vždy snažíme v klidu domluvit, vše jim vysvětlit a najít schůdné řešení, příp. kompromis. V roce 2009 bylo těchto případů v KKN cca 20 a nejsou zahrnuty do vykázaného počtu stížností, protože se netýkají kvality poskytované zdravotní péče.

Přehled stížností v Karlovarské krajské nemocnici a.s.					
Ukazatele	Oprávněné	Částečně oprávněné	Neoprávněné	V řešení	Celkem
Nemocnice Karlovy Vary	2	5	6	2	15
Nemocnice Sokolov	2	6	20	3	31
Nemocnice Cheb	0	3	0	4	7
KKN a.s.	4	14	26	9	53

Tabulka č. 4 – Přehled stížností v KKN a.s.

V roce 2009 bylo KKN a.s. doručeno také **35 písemných pochval a poděkování** za úspěšnou léčbu, dobrou péči, příjemné a ochotné jednání zdravotnického personálu.

Přehled písemných poděkování a pochval	
Ukazatele	Celkem
Nemocnice Karlovy Vary	14
Nemocnice Sokolov	13
Nemocnice Cheb	8
KKN a.s.	35

Tabulka č. 5 – Přehled písemných poděkování a pochval

4. Personalistika a mzdová oblast

Meziroční srovnání průměrné mzdy podle kategorií						
Personální ukazatele	2008			2009		
	Průměrná hrubá mzda	Průměr OON	Průměrný příjem	Průměrná hrubá mzda	Průměr OON	Průměrný příjem
Lékaři	47 362	13 157	60 518	51 139	13 895	65 034
Farmaceuti	42 882	1 356	44 237	50 957	867	51 824
Sestry a porodní asistentky	21 433	845	22 278	23 192	1 007	24 199
Zdravotničtí pracovníci s odbornou způsobilostí	23 781	822	24 603	25 464	841	26 305
Zdr. pracovníci s odbornou a specializovanou způsobilostí	22 423	663	23 086	25 557	729	26 286
Zdravotničtí pracovníci pod odborným dohledem	11 711	111	11 822	12 214	144	12 358
THP	22 009	2 877	24 886	20 649	953	21 602
Dělníci	10 818	423	11 241	11 239	383	11 622
Celkem zaměstnanci	22 511	2 468	24 979	23 675	2 428	26 103

Tabulka č. 6 – Meziroční srovnání průměrné mzd podle kategorií

Z výše zobrazené tabulky je patrné, že nejvyšší nárůst průměrných příjmů v roce 2009 nastal v kategorii lékařů, farmaceutů a středně zdravotnického personálu. Tento vývoj je trvale ovlivněn nedostatkem zdravotnického personálu, a proto vzrostly i osobní náklady v oblasti přesčasové práce.

Meziroční srovnání průměrné podle kategorií zaměstnanců 2009/2008 - rozdíl						
Personální ukazatele	Hrubá mzda		Ostatní osobní náklady		Hrubý příjem	
	absolutní v Kč	v %	absolutní v Kč	v %	absolutní v Kč	v %
Lékaři	3 777	7,98%	738	5,61%	4 516	7,46%
Farmaceuti	8 075	18,83%	-489	-36,05%	7 587	17,15%
Sestry a porodní asistentky	1 759	8,83%	162	19,15%	1 921	8,62%
Zdravotničtí pracovníci s odbornou způsobilostí	1 683	7,08%	19	2,27%	1 702	6,92%
Zdr. pracovníci s odbornou a specializovanou způsobilostí	3 134	13,98%	66	9,93%	3 200	13,86%
Zdravotničtí pracovníci pod odborným dohledem	503	4,29%	33	29,70%	536	4,53%
THP	-1 360	-6,11%	-1 924	-66,88%	-3 284	13,20%
Dělníci	421	3,89%	-40	-9,49%	381	3,39%
Celkem zaměstnanci	1 164	5,17%	-40	-1,62%	1 124	4,50%

Tabulka č. 7 – Meziroční srovnání průměrné podle kategorií zaměstnanců 2009/2008 - rozdíl

V tabulce č. 7 je uvedeno porovnání let 2009/2008 hrubých mezd, ostatních osobních nákladů (OON) a příjmů, zde je názorně vidět ono navýšení z důvodu nižšího počtu zdravotnického personálu, a tudíž vyššího počtu odpracovaných hodin na jednotlivce.

Rozbor personálního obsazení					
KKN a.s.		Přepočtený počet zaměstnanců k 31.12.			Porovnání
		2009	2008	2007	2009 / 2008 v %
Lékař	celkem	249,00	239,66	250,18	1,04
z toho: bez atestace		76,85	60,20	58,80	1,28
s I.atestací		40,55	69,56	55,21	0,58
s II.atestací a spec.způsobností		131,60	109,90	136,17	1,20
Farmaceuti		2,00	2,92	2,82	0,69
Sestry a porodní asistentky	celkem	771,88	778,73	819,82	0,99
z toho: s ARIP		103,98	99,62	109,21	1,04
bez dohledu		591,49	541,11	632,93	1,09
pod dohledem		76,41	138,00	77,68	0,55
Ostatní zdrav. odborní (SŠ)		156,35	165,68	175,49	0,94
Zdrav. prac. - specializovaní (VŠ)		16,20	13,81	15,92	1,17
Zdravotničtí asistenti		43,20	1,59	0,10	27,17
Ošetřovatelé		33,36	55,02	26,63	0,61
Sanitáři		272,18	208,71	246,10	1,30
Zdravotničtí pracovníci celkem		1 544,17	1 466,12	1 537,06	1,05
THP		163,88	156,34	161,30	1,05
Dělníci		189,51	188,80	204,38	1,00
Celkem zaměstnanci KKN		1 897,56	1 811,26	1 902,74	1,05

Tabulka č. 8 – Rozbor personální obsazení

Základní kapacitní ukazatelé	2007	2008	2009	Index 08/07 v %	Index 09/08 v %
Průměrný přepočtený počet lékařů celkem	250,180	239,660	249,000	95,80%	103,90%
Průměrný přepočtený počet lékařů a VŠ	268,920	256,390	267,200	95,34%	104,22%
Průměrný přepočtený počet SZP a NZP celkem	1 022,040	1 001,020	1 004,780	97,94%	100,38%
Průměrný přepočtený počet pracovníků celkem	1 902,740	1 811,260	1 897,560	95,19%	104,76%

Tabulka č. 9 – Rozbor personální obsazení – základní kapacitní ukazatele

V KKN a.s. je ke dni 31.12.2009 zaměstnáno celkem 1897,56 zaměstnanců, a to znamená hlavně nárůst v kategorii lékařů a nižšího zdravotnického personálu.

5. **Výchova a vzdělávání**

V KKN a.s. je výchova a vzdělávání nastavena ve dvou úrovních, jednak lékařské a pak nelékařské oblasti. Vedení KKN a.s. podporuje rozvoj vzdělávání zaměstnanců ve všech úrovních k pozitivní motivaci k sebevzdělávání, pracovnímu nasazení až do úrovně sebeobětování vzhledem k místy nedostatečnému personálnímu zabezpečení.

V úrovni lékařů se jedná jak o postgraduální vzdělávání v rámci atestačních oborů při IPVZ, tak v rámci celoživotního vzdělávání cestou odborných společností J.E. Purkyně při seminářích pořádaných jednotlivými odbornými společnostmi i ČLK.

V úrovni vzdělávání SZP dochází k edukaci personálu na podkladě evropských standardů – bolesti, dovítu, pádu, nutriční terapie, paliativní péče a vlhkého hojení ran.

V projektu přeshraniční spolupráce Ziel 3 probíhá od podzimu 2009 projekt výuky německého jazyka ve spolupráci s klinikou Annaberg SRN.

Vedení společnosti byl předložen návrh Směrnice Vzdělávání, který byl připomínkovan, nyní bude předložen představenstvu k vydání.

Současný návrh novely zákona č. 96/2004 Sb. o nelékařských zdravotnických povoláních byl prvotním impulsem k vyvolání jednání se ZČU, neboť navrhovaná novela ruší existenci tříletého pomaturitního studia oboru diplomovaná všeobecná sestra na vyšších odborných školách zdravotnických. V Karlovarském kraji bude tedy otevřen poslední ročník oboru zdravotní sestra vyššího odborného vzdělávání pro školní rok 2010/2011. Tímto by došlo k ohrožení saturace našeho zdravotnického zařízení kvalitním a kvalifikovaným personálem, který musí být již v dnešní době nahrazován často méně kvalifikovanými. Společně s pí. Bartíkovou a Mgr. Fojtíkem jsme zahájili spolupráci se ZČU FZS v oblasti celoživotního vzdělávání pro absolventy SZŠ – obor Zdravotnický asistent (v případě schválení novely obor Praktická sestra). Dle průzkumu, který jsme si v rámci KKN a.s. provedli, by zájem měly i sestry, které již pracují, ale chtějí si prohloubit kvalifikaci, dále sestry, které máme vytipovány na pozice vrchní sestra a staniční. Absolventi by byli řádně zaměstnáni v KKN a.s. a po jednoletém studiu v oblasti celoživotního vzdělávání a splnění všech zkoušek a zápočtů by mohli nastoupit do 2. ročníku kombinované formy studia bakalářského, oboru Všeobecná sestra na FSZ v Plzni, detašované pracoviště v Karlovarském kraji.

Jednání byla vedena i na úrovni Středních zdravotních škola a vyšších odborných škol zdravotních jak v Karlových Varech, tak v Chebu a dále na Karlovarském kraji na odboru školství, mládeže a tělovýchovy. Svůj požadavek jsme předložili i na Radě pro rozvoj lidských zdrojů Karlovarského kraje a následně požádali o spolupráci i Ministerstvo zdravotnictví.

Vzdělávací akce v roce 2009 v nemocnici Karlovy Vary:

- Ve spolupráci se zdravotnickou školou Karlových Varech byl organizován sanitářský kurz pro zaměstnance KKN a.s. Kurz byl zahájen v březnu 2009 a ukončen v červnu 2009. Všichni zúčastnění získali závěrečné osvědčení o absolvování kurzu.
- Ve spolupráci s pí. Bartíkovou a pí. Martinkovou byl zorganizován managerem kurz pro staniční a vrchní sestry v nemocnici Karlovy Vary.
- V květnu 2009 ve spolupráci s firmou B.Braun proběhlo symposium na téma NN, MRSA, KPR, hygienické zabezpečení rukou pro 60 účastníků.
- V říjnu 2009 ve spolupráci s firmou Hartmann Rico se uskutečnilo symposium na téma hojení ran, KPR, NN, hygienické zabezpečení rukou pro 60 účastníků. Zde měla pí. Švabčíková přednášku.
- V listopadu 2009 ve spolupráci s firmou Johnson byl seminář na téma plazmová sterilizace, NN, hygienické zabezpečení rukou a KPR pro 40 účastníků.

Vzdělávací akce v roce 2009 v nemocnici Sokolov:

- Seminář na téma charakteristika epidemického přenosu NN, dne 15.1., 26.2., 19.3., 16.4. 21.5., 18.6., 10.9. 15.10. 19.11., 10.12.2009.
- Konference na téma bezpečné podání intravenózního léčiva, dne 21.1., 18.2., 18.3., 22.4., 20.5., 30.9., 21.10., 18.11. 2009.
- Konference na téma rizika a patologie v těhotenství a šestinedělí, dne 21.2.2009.

- Seminář na téma KPR, dne 3.3., 17.3., 7.4., 14.4., 5.5., 12.5., 6.10., 13.10., 3.11., 10.11., 1.12.2009.
- Konference na téma nemoci GIT, vyšetřovací metody, dne 21.3.2009.
- Konference na téma intervenční metody v radiodiagnostice, dne 18.4.2009.
- Konference na téma patologie a toxikologie v laboratorní praxi, dne 16.5.2009.
- Konference na téma epilepsie od A do Z, dne 13.6.2009.
- Odborný kurz pro střední management v oblasti komunikace a manažerských dovedností, dne 1.7., 14.7.2009.
- Konference na téma nemoci oka, vyšetřovací a léčebné metody, dne 19.9.2009.
- Seminář na téma lokální ošetření kůže, dne 22.9.2009.
- Konference na téma anestezie a léčba bolesti, dne 31.10.2009.

Vzdělávací akce v roce 2009 v nemocnici Cheb:

- Konference na téma nádorové onemocnění, dne 20.1.2009, KHS Cheb.
- Konference na téma rehabilitace jako součást ošetřovatelské péče, dne 20.3.2009, Františkovy Lázně.
- Konference na téma nemocniční hygiena, dne 10.4.2009, Františkovy Lázně.
- Konference na téma ošetřovatelská péče o oběti domácího násilí, dne 21.4.2009, KHS Cheb.
- Konference na téma základy moderního managementu, dne 15-16.6.2009, KHS Cheb.
- Konference na téma klíčové funkce a kompetence manažerky, dne 1.-2.7.2009, KHS Cheb.
- Symposium na téma ošetřovatelská péče, dne 17.9.2009, KHS Cheb.
- Konference na téma pracovní a rodinná atmosféra jako znak spokojenosti, dne 30.10.2009, Františkovy Lázně.
- Konference na téma bezpečné podání intravenózního léčiva, dne 2.12.2009, KHS Cheb.
- Seminář na téma autismus, dne 17.2. 2009 a 10.3.2009, KHS Cheb.
- Seminář na téma léčba chronické rány, dne 19.5.2009, KHS Cheb.

6. Preakreditační aktivity

Hlavní činnosti Rady kvality KKN a.s. v průběhu roku 2009 byly tyto:

- vytvoření návrhu na směrnici o Vedení zdravotnické dokumentace,
- vytvoření návrhu na jednotný Informovaný souhlas,
- vytvoření obsahové náplně formulářů pro vykonávání vnitřních auditů (kontrolní list, protokol)
- provádění interních auditů a předkládání návrhů na odstranění závažných neshod,
- sledování a vyhodnocování mimořádných událostí (pády, svévolné odchody...),
- návrhy na sjednocení zdravotnické dokumentace podle Spojené akreditační komise (SAK),
- poradenská a řídicí činnost při tvorbě „Standardů ošetrovatelské péče“,
- schvalování a uveřejňování základních „Standardů ošetrovatelské péče“, platných ve všech třech nemocnicích, a to na intranetu,
- účast na školicích akcích pořádaných SAK za účelem získání informací o přípravě na akreditaci nemocnice,
- sledování platných zákonů a vyhlášek,
- zpracování podkladů k vnitřním předpisům: Příkaz ředitele o provedení revizí vnitřních dokumentů. Vnitřní audit, připomínkování a doplnění,
- předkládání opatření vedení společnosti na zvyšování kvality poskytované péče.

7. Účetní závěrka zpráva auditora

Zpráva o auditu účetní závěrky společnosti
Karlovarská krajská nemocnice a.s.
za účetní období roku 2009



EURO-Trend Audit, a.s.



EURO-Trend Audit, a.s.

**Zpráva o auditu účetní závěrky společnosti Karlovarská krajská nemocnice a.s.
za účetní období roku 2009**

Identifikační údaje:

Obchodní firma: Karlovarská krajská nemocnice a.s.
IČ: 26 36 58 04
Sídlo: Bezručova 19, 360 66 Karlovy Vary
Předmět auditu: Ověření účetní závěrky společnosti Karlovarská krajská nemocnice a.s.
Ověřované období: účetní období od 1. ledna 2009 do 31. prosince 2009
Rozvahový den: 31. prosinec 2009
Datum podepsání zprávy: 30. dubna 2010
Auditoři: EURO-Trend Audit, a.s.
Oprávnění KAČR č. 317
Ing. Petr Ryněš
Oprávnění KAČR č. 1299

**Zpráva o auditu účetní závěrky společnosti
Karlovarská krajská nemocnice a.s.
za účetní období roku 2009**



Zpráva o auditu účetní závěrky společnosti Karlovarská krajská nemocnice a.s. za účetní období roku 2009

Zpráva auditora pro akcionáře společnosti Karlovarská krajská nemocnice a.s.

Ověřili jsme přiloženou účetní závěrku společnosti Karlovarská krajská nemocnice a.s., tj. rozvahu k 31. 12. 2009, výkaz zisku a ztráty za období od 1. 1. 2009 do 31. 12. 2009 a přílohu této účetní závěrky, včetně popisu použitých významných účetních metod. Údaje o společnosti Karlovarská krajská nemocnice a.s. jsou uvedeny v příloze této účetní závěrky.

Odpovědnost statutárního orgánu účetní jednotky za účetní závěrku

Za sestavení a věrné zobrazení účetní závěrky v souladu s českými účetními předpisy odpovídá statutární orgán společnosti Karlovarská krajská nemocnice a.s. Součástí této odpovědnosti je navrhnout, zavést a zajistit vnitřní kontroly nad sestavováním a věrným zobrazením účetní závěrky tak, aby neobsahovala významné nesprávnosti způsobené podvodem nebo chybou, zvolit a uplatňovat vhodné účetní metody a provádět dané situaci přiměřené účetní odhady.

Odpovědnost auditora

Naší úlohou je vydat na základě provedeného auditu výrok k této účetní závěrce. Audit jsme provedli v souladu se zákonem o auditorech a Mezinárodními auditorskými standardy a souvisejícími aplikačními doložkami Komory auditorů České republiky. V souladu s těmito předpisy jsme povinni dodržovat etické normy a naplánovat a provést audit tak, abychom získali přiměřenou jistotu, že účetní závěrka neobsahuje významné nesprávnosti.

Audit zahrnuje provedení auditorských postupů, jejichž cílem je získat důkazní informace o částkách a skutečnostech uvedených v účetní závěrce. Výběr auditorských postupů závisí na úsudku auditora, včetně posouzení rizik, že účetní závěrka obsahuje významné nesprávnosti způsobené podvodem nebo chybou. Při posuzování těchto rizik auditor přihlídně k vnitřním kontrolám, které jsou relevantní pro sestavení a věrné zobrazení účetní závěrky. Cílem posouzení vnitřních kontrol je navrhnout vhodné auditorské postupy, nikoli vyjádřit se k účinnosti vnitřních kontrol. Audit též zahrnuje posouzení vhodnosti použitých účetních metod, přiměřenosti účetních odhadů provedených vedením i posouzení celkové prezentace účetní závěrky.

Domníváme se, že získané důkazní informace tvoří dostatečný a vhodný základ pro vyjádření našeho výroku.

Výrok auditora

Podle našeho názoru účetní závěrka podává věrný a poctivý obraz aktiv, pasiv a finanční situace společnosti Karlovarská krajská nemocnice a.s. k 31. 12. 2009 a nákladů, výnosů a výsledku jejího hospodaření za rok 2009 v souladu s českými účetními předpisy.

Praha 30. dubna 2010



Petr Ryněš

Auditorská firma:
EURO-Trend Audit, a.s.
Senovážné nám. 962/23, Praha 1
Oprávnění č. 317

Petr Ryněš

Odpovědný auditor:
Ing. Petr Ryněš
Oprávnění číslo 1299

Za společnost:
Ing. Petr Ryněš, předseda představenstva

Zpracováno v souladu s vyhláškou č. 500/2002
Sb. ve znění pozdějších předpisů

ROZVAHA
(BILANCE)
ke dni **31.12.2009**
(v celých tisících Kč)

IČ
26 36 58 04

Obchodní firma nebo jiný
název účetní jednotky

**Karlovarská krajská
nemocnice a.s.**

Sídlo, bydliště nebo místo
podnikání účetní jednotky

Bezručova 19
Karlovy Vary
380 66

označ a	AKTIVA b	řád c	Běžné účetní období			Min.úč. období
			Brutto 1	Korekce 2	Netto 3	Netto 4
	AKTIVA CELKEM (ř. 02 + 03 + 31 + 63)	001	853 896	-272 647	581 249	543 919
A.	Pohledávky za upsaný základní kapitál	002	0	0	0	0
B.	Dlouhodobý majetek (ř. 04 + 13 + 23)	003	510 030	-259 494	250 536	267 856
B. I.	Dlouhodobý nehmotný majetek (ř.05 až 12)	004	10 972	-8 957	2 015	1 226
B. I. 1	Zřizovací výdaje	005	0	0	0	0
2	Nehmotné výsledky výzkumu a vývoje	006	0	0	0	0
3	Software	007	10 928	-8 957	1 971	1 226
4	Ocenitelná práva	008	0	0	0	0
5	Goodwill	009	0	0	0	0
6	Jiný dlouhodobý nehmotný majetek	010	0	0	0	0
7	Nedokončený dlouhodobý nehmotný majetek	011	44	0	44	0
8	Poskytnuté zálohy na dlouhodobý nehmotný majetek	012	0	0	0	0
B. II.	Dlouhodobý hmotný majetek (ř.14 až 22)	013	499 058	-250 537	248 521	266 630
B. II. 1	Pozemky	014	4		4	4
2	Stavby	015	1 947	-299	1 648	1 707
3	Samostatné movité věci a soubory movitých věcí	016	494 434	-250 238	244 196	261 989
4	Pěstitelské celky trvalých porostů	017	0	0	0	0
5	Základní stádo a tažná zvířata	018	0	0	0	0
6	Jiný dlouhodobý hmotný majetek	019	227	0	227	227
7	Nedokončený dlouhodobý hmotný majetek	020	2 446	0	2 446	2 703
8	Poskytnuté zálohy na dlouhodobý hmotný majetek	021	0	0	0	0
9	Oceňovací rozdíl k nabytému majetku	022	0	0	0	0
B. III.	Dlouhodobý finanční majetek (ř. 24 až 30)	023	0	0	0	0
B. III. 1	Podíly v ovládaných a řízených osobách	024	0	0	0	0
2	Podíly v účetních jednotkách pod podstatným vlivem	025	0	0	0	0
3	Ostatní dlouhodobé cenné papíry a podíly	026	0	0	0	0
4	Půjčky a úvěry - ovládací a řídicí osoba, podstatný vliv	027	0	0	0	0
5	Jiný dlouhodobý finanční majetek	028	0	0	0	0
6	Požičovaný dlouhodobý finanční majetek	029	0	0	0	0
7	Poskytnuté zálohy na dlouhodobý finanční majetek	030	0	0	0	0

Formulář zpracovala ASPEKT HM, daňová, účetní a auditorská kancelář, Vodňanského 4, Praha 6-Břevnov, tel. 233 356 811

1



AUDITOR: ING. PETR RYNEŠ
OPRÁVNĚNÍ KAČR č. 1249

označ a	AKTIVA b	řád c	Běžné účetní období			Min úč. období
			Brutto 1	Korekce 2	Netto 3	Netto 4
C.	Oběžná aktiva (ř. 32 + 39 + 48 + 58)	031	342 455	-13 153	329 302	275 237
C. I.	Zásoby (ř.33 až 38)	032	57 845	-188	57 657	54 206
C. I. 1	Materiál	033	56 523	-188	56 335	52 895
2	Nedokončená výroba a polotovary	034	0	0	0	0
3	Výrobky	035	0	0	0	0
4	Zvířata	036	0	0	0	0
5	Zboží	037	1 322		1 322	1 311
6	Poskytnuté zálohy na zásoby	038		0	0	0
C. II.	Dlouhodobé pohledávky (ř. 40 až 47)	039	176	0	176	137
C. II. 1	Pohledávky z obchodních vztahů	040	48		48	54
2	Pohledávky - ovládající a řídicí osoba	041	0	0	0	0
3	Pohledávky - podstatný vliv	042	0	0	0	0
4	Pohledávky za společníky, členy družstva a za účastníky sdružení	043	0	0	0	0
5	Dlouhodobé poskytnuté zálohy	044	92	0	92	83
6	Dohadné účty aktivní	045	0	0	0	0
7	Jiné pohledávky	046	0	0	0	0
8	Odložená daňová pohledávka	047	36	0	36	0
C. III.	Krátkodobé pohledávky (ř. 49 až 57)	048	228 550	-12 965	215 585	116 981
C. III. 1	Pohledávky z obchodních vztahů	049	217 237	-12 965	204 272	111 979
2	Pohledávky - ovládající a řídicí osoba	050	0		0	0
3	Pohledávky - podstatný vliv	051	0		0	0
4	Pohledávky za společníky, členy družstva a za účastníky sdružení	052	0		0	0
5	Sociální zabezpečení a zdravotní pojištění	053	0		0	0
6	Stát - daňové pohledávky	054	0		0	0
7	Krátkodobé poskytnuté zálohy	055	1 070		1 070	780
8	Dohadné účty aktivní	056	9 820		9 820	3 624
9	Jiné pohledávky	057	423		423	598
C. IV.	Finanční majetek (ř. 59 až 62)	058	55 884	0	55 884	103 913
C. IV. 1	Peníze	059	491		491	430
2	Účty v bankách	060	55 393		55 393	103 483
3	Krátkodobý cenné papíry a podíly	061	0	0	0	0
4	Požizovaný krátkodobý finanční majetek	062	0	0	0	0
D. I.	Časové rozlišení (ř. 64 až 66)	063	1 411	0	1 411	826
D. I. 1	Náklady příštích období	064	1 371	0	1 371	799
2	Komplexní náklady příštích období	065	0	0	0	0
3	Příjmy příštích období	066	40	0	40	27

označ	PASIVA	řád	Běžné úč. období	Min. úč. období
a	b	c	5	6
	PASIVA CELKEM (ř. 68 + 85 + 118)	067	581 249	543 919
A.	Vlastní kapitál (ř. 69 + 73 + 78 + 81 + 84)	068	220 129	270 908
A. I.	Základní kapitál (ř. 70 až 72)	069	52 000	52 000
1	Základní kapitál	070	52 000	52 000
2	Vlastní akcie a vlastní obchodní podíly (-)	071	0	0
3	Změny základního kapitálu	072	0	0
A. II.	Kapitálové fondy (ř. 74 až 77)	073	221 939	383 773
A. II. 1	Emisní ážio	074	0	0
2	Ostatní kapitálové fondy	075	221 939	383 773
3	Oceňovací rozdíly z přecenění majetku a závazků	076	0	0
4	Oceňovací rozdíly z přecenění při přeměnách	077	0	0
A. III.	Rezervní fondy, nedělitelný fond a ostatní fondy ze zisku (ř. 79 + 80)	078	0	4 289
A. III. 1	Zákonný rezervní fond / Nedělitelný fond	079	0	1 271
3	Statutární a ostatní fondy	080	0	3 018
A. IV.	Výsledek hospodáření minulých let (ř. 82 + 83)	081	0	-118 974
A. IV. 1	Nerozdělený zisk minulých let	082	0	0
2	Neuhrazená ztráta minulých let	083	0	-118 974
A. V.	Výsledek hospodáření běžného účetního období (+/-) <i>(ř.01 - (+ 69 + 73 + 78 + 81 + 85 + 118))</i>	084	-53 810	-50 180
B.	Cizí zdroje (ř. 86 + 91 + 102 + 114)	085	360 632	271 388
B. I.	Rezervy (ř. 87 až 90)	086	2 500	0
B. I. 1	Rezervy podle zvláštních právních předpisů	087	0	0
2	Rezerva na důchody a podobné závazky	088	0	0
3	Rezerva na daň z příjmů	089	0	0
4	Ostatní rezervy	090	2 500	0
B. II.	Dlouhodobé závazky (ř. 92 až 101)	091	0	3 481
B. II. 1	Závazky z obchodních vztahů	092	0	0
2	Závazky - ovládající a řídicí osoba	093	0	0
3	Závazky - podstatný vliv	094	0	0
4	Závazky ke společníkům, členům družstva a k účastníkům sdružení	095	0	0
5	Dlouhodobé přijaté zálohy	096	0	0
6	Vydané dluhopisy	097	0	0
7	Dlouhodobé směnky k úhradě	098	0	0
8	Dohadné účty pasívní	099	0	0
9	Jiné závazky	100	0	0
10	Odložený daňový závazek	101	0	3 481

označ	PASIVA	řád	Běžné úč. období	Min.úč. období
a	b	c	5	6
B. III.	Krátkodobé závazky (ř. 103 až 113)	102	350 852	258 587
B. III. 1	Závazky z obchodních vztahů	103	220 711	146 135
2	Závazky - ovládací a řídicí osoba	104	0	0
3	Závazky - podstatný vliv	105	0	0
4	Závazky ke společníkům, členům družstva a k účastníkům sdružení	106	0	0
5	Závazky k zaměstnancům	107	42 200	38 812
6	Závazky ze sociálního zabezpečení a zdravotního pojištění	108	23 164	21 111
7	Stát - daňové závazky a dotace	109	19 557	6 187
8	Krátkodobé přijaté zálohy	110	431	143
9	Vydané dluhopisy	111	0	0
10	Dohadné účty pasivní	112	12 030	14 060
11	Jiné závazky	113	32 759	32 139
B. IV.	Bankovní úvěry a výpomoci (ř. 115 až 117)	114	7 280	9 320
B. IV. 1	Bankovní úvěry dlouhodobé	115	7 280	9 320
2	Bankovní úvěry krátkodobé	116	0	0
3	Krátkodobé finanční výpomoci	117	0	0
C. I.	Časové rozlišení (ř. 119 + 120)	118	488	1 623
C. I. 1	Výdaje příštích období	119	457	1 612
2	Výnosy příštích období	120	31	11

Právní forma účetní jednotky :	
Předmět podnikání nebo jiné činnosti :	

Okamžik sestavení	Podpisový záznam osoby odpovědné za sestavení účetní závěrky	Podpisový záznam statutárního orgánu nebo fyzické osoby, která je účetní jednotkou
20.04.10 14:38	 Karlovarská krajská nemocnice a.s. Boznušova 19, 365 08 Karlovy Vary IČO: 263 65 804, DIČ: CZ26365804	

Formulář zpracovala ASPEKT HM, daňová, účetní a auditorská kancelář, Vodňanského 4, Praha 6-Břevnov, tel. 233 356 811

Zpracováno v souladu s vyhláškou č.
500/2002 Sb. ve znění pozdějších předpisů

VÝKAZ ZISKU A ZTRÁTY

31.12.2009

(v celých tisících Kč)

IČ

26 36 58 04

Obchodní firma nebo jiný název
účetní jednotky

Karlovarská krajská

Karlovy Vary a.s.

Sídlo, bydliště nebo místo podnikání
účetní jednotky

Bezručova 19

Karlovy Vary

360 66

Označení a	TEXT b	Číslo řádku c	Skutečnost v účetním období	
			sledovaném 1	minulém 2
I.	Tržby za prodej zboží	01	47 842	19 677
A.	Náklady vynaložené na prodané zboží	02	38 357	16 214
+	Obchodní marže (ř. 01-02)	03	9 485	3 463
II.	Výkony (ř. 05+06+07)	04	1 393 880	1 342 144
II. 1	Tržby za prodej vlastních výrobků a služeb	05	1 360 206	1 308 484
2	Změna stavu zásob vlastní činnosti	06	0	0
3	Aktivace	07	33 674	33 660
B.	Výkonová spotřeba (ř. 09+10)	08	611 120	598 857
B. 1	Spotřeba materiálu a energie	09	478 546	473 189
B. 2	Služby	10	132 574	125 668
+	Přidaná hodnota (ř. 03+04-08)	11	792 245	746 750
C.	Osobní náklady	12	778 859	734 122
C. 1	Mzdové náklady	13	587 193	545 675
C. 2	Odměny členům orgánů společnosti a družstva	14	0	0
C. 3	Náklady na sociální zabezpečení a zdravotní pojištění	15	189 925	186 397
C. 4	Sociální náklady	16	1 741	2 050
D.	Dané a poplatky	17	253	-239
E.	Odpisy dlouhodobého nehmotného a hmotného majetku	18	55 917	54 283
III.	Tržby z prodeje dlouhodobého majetku a materiálu (ř. 20+21)	19	8 806	14 809
III. 1	Tržby z prodeje dlouhodobého majetku	20	0	22
2	Tržby z prodeje materiálu	21	8 806	14 787
F.	Zůstatková cena prodaného dlouhodobého majetku a materiálu (ř. 23+24)	22	10 727	13 388
F. 1	Zůstatková cena prodaného dlouhodobého majetku	23	0	16
F. 2	Prodaný materiál	24	10 727	13 372
G.	Změna stavu rezerv a opravných položek v provozní oblasti a komplexních nákladů příštích období	25	4 359	7 542
IV.	Ostatní provozní výnosy	26	13 105	4 499
H.	Ostatní provozní náklady	27	13 925	15 660
V.	Převod provozních výnosů	28	0	0
I.	Převod provozních nákladů	29	0	0
*	Provozní výsledek hospodaření		-49 884	-58 698
	/(ř.11-12-17-18+19-22-25+26-27+(-28)-(-29))	30		

AUDITOR: ING. PETR RYNEŠ
OPRAVNĚNÍ KAČR č. 1299

Označení a	TEXT b	Číslo řádku c	Skutečnost v účetním období	
			sledovaném 1	minulém 2
VI	Tržby z prodeje cenných papírů a podílů	31	0	0
J.	Prodané cenné papíry a podíly	32	0	0
VII.	Výnosy z dlouhodobého finančního majetku (ř. 34 + 35 + 36)	33	0	0
VII. 1	Výnosy z podílů v ovládaných a řízených osobám a v účetních jednotkách pod podstatným vlivem	34	0	0
VII. 2	Výnosy z ostatních dlouhodobých cenných papírů a podílů	35	0	0
VII. 3	Výnosy z ostatního dlouhodobého finančního majetku	36	0	0
VIII.	Výnosy z krátkodobého finančního majetku	37	0	0
K.	Náklady z finančního majetku	38	0	0
IX.	Výnosy z přecenění cenných papírů a derivátů	39	0	0
L.	Náklady z přecenění cenných papírů a derivátů	40	0	0
M.	Změna stavu rezerv a opravných položek ve finanční oblasti	41	0	0
X.	Výnosové úroky	42	736	683
N	Nákladové úroky	43	371	50
XI.	Ostatní finanční výnosy	44	-383	1 541
O.	Ostatní finanční náklady	45	7 425	5 118
XII.	Převod finančních výnosů	46	0	0
P.	Převod finančních nákladů	47	0	0
*	Finanční výsledek hospodaření /(ř.31-32+33+37-38+39-40-41+42-43+44-45-(-46))+(-47)/	48	-7 443	-2 944
Q.	Daň z příjmů za běžnou činnost (ř. 50 + 51)	49	-3 517	-11 462
Q. 1	-splatná	50	0	0
Q. 2	-odložená	51	-3 517	-11 462
**	Výsledek hospodaření za běžnou činnost (ř. 30 + 48 - 49)	52	-53 810	-50 180
XIII.	Mimořádné výnosy	53	0	0
R.	Mimořádné náklady	54	0	0
S.	Daň z příjmů z mimořádné činnosti (ř. 56 + 57)	55	0	0
S. 1	-splatná	56	0	0
S. 2	-odložená	57	0	0
*	Mimořádný výsledek hospodaření (ř. 53 - 54 - 55)	58	0	0
T.	Převod podílů na výsledku hospodaření společným (+/-)	59	0	0
***	Výsledek hospodaření za účetní období (+/-) (ř. 52 + 58 - 59)	60	-53 810	-50 180
****	Výsledek hospodaření před zdaněním (+/-) (ř. 30 + 48 + 53 - 54)	61	-57 327	-61 642

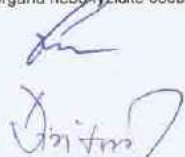
Okamžik sestavení	Podpisový záznam osoby odpovědné za sestavení účetní závěrky	Podpisový záznam statutárního orgánu nebo fyzické osoby, která je účetní jednotkou
20.04.10 14:38	 Karlovarské krajské nemocnice a.s. Sezimova 19, 400 06 Karlovy Vary IČO: 263 65 804, DIČ: C226365804	

Popis společnosti

Karlovarská krajská nemocnice a.s. (dále jen „společnost“) je *akciová společnost*, která vznikla dne 3.ledna 2006 a sídlí v Karlových Varech, Bezručova 19, PSČ 360 66, Česká republika, identifikační číslo 263 65 804. Na společnost přešlo v důsledku fúze sloučením jmění společnosti Nemocnice Sokolov, spol. s r.o., se sídlem Sokolov, Slovenská 545, PSČ 356 01, IČ 26365812 zapsané v obchodním rejstříku vedeném Krajským soudem v Plzni, oddíl C, vložka 15725, včetně práv a povinností z pracovněprávních vztahů, a jmění společnosti Nemocnice Cheb, spol. s r.o., se sídlem Cheb, K nemocnici 17, PSČ 350 02, IČ 26365782 zapsané v obchodním rejstříku vedeném Krajským soudem v Plzni, oddíl C, vložka 15724, včetně práv a povinností z pracovněprávních vztahů.

Hlavním předmětem její činnosti je poskytování ambulantní a lůžkové zdravotní péče v oblasti preventivní, diagnostické, léčebné, rehabilitační, lékařské a pohotovostní, včetně prodeje krve a krevních derivátů mezi zdravotnickými zařízeními, a to v souladu se zákonem č. 20/1966 Sb., o péči o zdraví lidu, v platném znění a souvisejících předpisů.

Dále je předmětem podnikání organizování, zajišťování, vykonávání zdravotnických činností nehraněných z veřejného zdravotního pojištění, hostinská činnost, správa a údržba nemovitostí, realitní činnost, služby v oblasti administrativní správy a služby organizačně hospodářské povahy u fyzických a právnických osob, inženýrská činnost v investiční výstavbě, pořádání odborných kurzů, školení a jiných vzdělávacích akcí včetně lektorské činnosti, zprostředkování obchodu, specializovaný maloobchod, praní, žehlení, oprava a údržba oděvů, bytového textilu a osobního zboží.

V období od 1.2.2006 do 31.12.2009 byly provedeny následující změny v zápisu do obchodního rejstříku.

Člen představenstva MUDr. Miloš Dobiáš, den vzniku členství v představenstvu 25. dubna 2006, den zániku členství v představenstvu 20. prosince 2007, bylo vymazáno 21. února 2008

Obchodní firma: Nemocnice Karlovy Vary a.s. – vymazáno 20.června 2006, Karlovarská krajská nemocnice a.s. - zapsáno 20.června 2006

Člen představenstva prof. Dr. med. drsc. Christian Kock, MPH.MSc., den zániku členství v představenstvu 6.února 2006, vymazáno 27.října 2006

Člen představenstva MUDr. Iija Horník, den zániku členství v představenstvu 2.října 2006, vymazáno 27.října 2006

Člen představenstva Ing. Kamil Kastner, den vzniku členství v představenstvu 30.října 2007, den zániku členství v představenstvu 17.ledna 2008, zapsáno 21.února 2008

Předseda představenstva Mgr. David Hanzl, den zániku funkce 20. prosince 2007, den zániku členství v představenstvu 20. prosince 2007, vymazáno 21.února 2008

Místopředseda představenstva MUDr. Jiří Štefan, den zániku funkce 20. prosince 2007, den zániku členství v představenstvu 8.ledna 2008, vymazáno 21.února 2008

Člen představenstva Ing. Vladimír Keřka, den zániku členství v představenstvu 29. října 2007, vymazáno 21.února 2008

Předseda představenstva MUDr. Věra Procházková, den vzniku členství v představenstvu 3.ledna 2006, den vzniku funkce předsedy představenstva 20. prosince 2007, den zániku funkce předsedy představenstva 17. ledna 2008, vymazáno 21.února 2008, den zániku členství v představenstvu 17. ledna 2008, vymazáno 21.února 2008

Místopředseda představenstva Ing. Jan Ferenc, den vzniku funkce 20. prosince 2007, den vzniku členství v představenstvu 20. prosince 2007, den zániku členství v představenstvu 31. prosince 2008, vymazáno 2. března 2009

Příloha k účetní závěrce k 31. prosinci 2009

Člen představenstva Ing. Luboš Orálek , den vzniku členství v představenstvu 20. prosince 2007,den zániku funkce 10. prosince 2008., vymazáno 2.března 2009

Předseda představenstva: Mgr.Fojtík Jiří, den vzniku členství funkce předsedy představenstva 21.ledna 2008, den vzniku členství v představenstvu 17.ledna 2008

Místopředseda představenstva :Ing.Vilibald Knob, den vzniku členství funkce místopředsedy představenstva 1.1.2009, ukončení funkce 4.12.2009, vymazáno:26.ledna 2010.

Člen představenstva MUDr. Larva Václav , den vzniku členství v představenstvu 1.1.2009,

Osoby podílející se 10 a více procenty na základním kapitálu:

Název	Sledované účetní období		Minulé účetní období	
	Podíl v tis.Kč	%	Podíl v tis.Kč	%
Karlovarský kraj	52.000	100	52.000	100

Členové statutárních orgánů k 31. prosinci 2009:

Představenstvo	
Předseda:	Mgr. Jiří Fojtík
Místopředseda:	Ing. Vilibald Knob
Člen:	MUDr. Václav Larva

Dozorčí rada	
Předseda :	Mgr. Martin Havek
Místopředseda:	Hynek Bureš
Člen:	MUDr. Tomáš Pospíšil
Člen:	MUDr. Jiří Morávek
Člen:	MUDr. Berenika Podzemská
Člen:	Ing. Oldřich Nápravník

Společnost má následující organizační strukturu: uvedeno v příloze.

Společnost nemá organizační složku v zahraničí.

1. ZÁKLADNÍ VÝCHODISKA PRO VYPRACOVÁNÍ ÚČETNÍ ZÁVĚRKY

Příložená účetní závěrka byla připravena v souladu s vyhláškou č. 500/2002 Sb., kterou se provádějí některá ustanovení zákona o účetnictví, a v souladu s Českými účetními standardy pro podnikatele č. 001 – 023.

2. OBECNÉ ÚČETNÍ ZÁSADY

Způsoby oceňování, které společnost používala při sestavení účetní závěrky za rok 2009 jsou následující:
Dlouhodobý nehmotný majetek. Dlouhodobý nehmotný majetek se oceňuje v pořizovacích cenách, které obsahují cenu pořízení a náklady s pořízením související. Dlouhodobý nehmotný majetek nad 60 tis. Kč v roce 2009 je odepisován do nákladů na základě předpokládané doby životnosti příslušného majetku. Zřizovací výdaje nemáme.

a) Dlouhodobý hmotný majetek

Dlouhodobý hmotný majetek nad 40 tis. Kč v roce 2009 se oceňuje v pořizovacích cenách, které zahrnují cenu pořízení, náklady na dopravu, clo a další náklady s pořízením související.

Dlouhodobý hmotný majetek získaný bezplatně se oceňuje reprodukční pořizovací cenou a účtuje se ve prospěch účtu ostatních kapitálových fondů. Reprodukční pořizovací cena tohoto majetku byla stanovena na základě darovací smlouvy (v případě nového majetku), v případě používaného majetku dle ocenění kvalifikovaným technikem.

Ocenění dlouhodobého hmotného majetku se snižuje o dotace ze státního rozpočtu. Náklady na technické zhodnocení dlouhodobého hmotného majetku zvyšují jeho pořizovací cenu. Opravy a údržba, úroky z úvěrů se účtují do nákladů.

Odpisování

Odpisy jsou vypočteny na základě pořizovací ceny a předpokládané doby životnosti příslušného majetku. Předpokládaná životnost je stanoven takto:

	Počet let (od-do)
Stavby	30-50
Stroje, přístroje a zařízení	5-20
Dopravní prostředky	6
Inventář	12-25

b) Finanční majetek

Krátkodobý finanční majetek tvoří ceniny, peníze v hotovosti a na bankovních účtech.

c) Zásoby

Nakupované zásoby jsou oceněny pořizovacími cenami s použitím metody váženým aritmetickým průměrem. Pořizovací cena zásob zahrnuje náklady na jejich pořízení včetně nákladů s pořízením souvisejících (náklady na přepravu, clo, provize, atd.). Sklad krevních výrobků na transfúzních stanicích je oceňován pevně stanovenými cenami + cenová odchylka.

d) Pohledávky

Pohledávky se oceňují jmenovitou hodnotou. Ocenění pochybných pohledávek se snižuje pomocí opravných položek na vrub nákladů na jejich realizační hodnotu.

e) Vlastní kapitál

Základní kapitál společnosti se vykazuje ve výši zapsané v obchodním rejstříku krajského soudu 52 000 tis. Kč. Ostatní kapitálové fondy jsou tvořeny dary peněžními a věcnými.

Podle obchodního zákoníku společnost vytváří rezervní fond ze zisku. Rezervní fond byl vyčerpán na úhradu ztráty z minulých let.

f) Cizí zdroje

Dlouhodobé i krátkodobé závazky se vykazují ve jmenovitých hodnotách.

g) Finanční leasing

Společnost účtuje o najatém majetku tak, že zahrnuje leasingové splátky do nákladů a aktivuje příslušnou hodnotu najatého majetku v době, kdy smlouva o nájmu končí a uplatňuje se možnost nákupu. Splátky nájemného hrazené předem se časově rozlišují.

h) Devizové operace

Majetek a závazky pořízené v cizí měně se oceňují v českých korunách pevným kurzem stanoveným vždy k 1. pracovnímu dni měsíce a k rozvahovému dni byly oceněny kurzem platným k 31. 12. vyhlášeným Českou národní bankou.

Realizované kurzovní zisky a ztráty se účtují do výnosů nebo nákladů běžného roku. Nerealizované kurzovní zisky a ztráty jsou rovněž součástí výnosů nebo nákladů.

i) Účtování výnosů a nákladů

Výnosy a náklady se účtují časově rozlišené, tj. do období, s nímž věcně i časově souvisejí.

Společnost účtuje na vrub nákladů tvorbu opravných položek z důvodu možného znehodnocení, které je ke dni sestavení účetní závěrky známo.

j) Daň z příjmů

Náklad na daň z příjmů se počítá za pomoci platné daňové sazby z účetního zisku zvýšeného nebo sníženého o trvale nebo dočasně daňově neuznatelné náklady a nezdaňované výnosy (např. tvorba a zúčtování ostatních rezerv a opravných položek, náklady na reprezentaci, rozdíl mezi účetními a daňovými odpisy, atd.).

Odložená daň se zjišťuje z rozdílů, které vznikají z rozdílného účetního a daňového pohledu na položky zachycené v účetnictví, tj. nejen mezi účetní a daňovou zůstatkovou hodnotou dlouhodobého nehmotného a hmotného majetku odpisovaného, ale i dalších rozdílů (například opravné položky k zásobám, opravné položky k pohledávkám, rezervy tvořené na rámec příslušných zákonů, při nerealizované ztrátě z předchozích let).

3. DLOUHODOBÝ MAJETEK

a) Dlouhodobý nehmotný majetek (v tis. Kč)

	Počáteční zůstatek	Přírůstky	Výfazení	Převody	Konečný zůstatek
Software	9 271	1 657	0	0	10 928
Nedokončený nehmotný majetek	0	1 701	0	1 657	44
Celkem 2009	9 271	3 358	0	1 657	10 972

OPRÁVKY

	Počáteční zůstatek	Odpisy	Prodeje, likvidace	Vyřazení	Převody	Konečný zůstatek
Software	8 045	912	0	0	0	8 957
Celkem 2009	8 045	912	0	0	0	8 957

b) dlouhodobý hmotný majetek (v tis. Kč)

POŘIZOVACÍ CENA

	Počáteční zůstatek	Přírůstky	Vyřazení	Převody	Konečný zůstatek
Pozemky	4	0	0		4
Stavby	1 947	0	0		1 947
Stroje, přístroje a zařízení	429 188	34 053	827		462 414
Dopravní prostředky	2 175	315	60		2 430
Jiný dlouhodobý hmotný majetek DDHM nad 20 tis. Odepisovaný do 40 tis.	27 519	2 825	754		29 590
Jiný dlouhodobý hmotný majetek	227	0	0		227
Nedokončený dlouhodobý hmotný majetek	2 703	41 154	0	41 411	2 446
Celkem 2009	463 763	78 347	1 641	41 411	499 058

OPRÁVKY

	Počáteční zůstatek	Odpisy	Prodeje likvidace	Vyřazení	Konečný zůstatek
Stavby	240	59	0	0	299
Stroje, přístroje a zařízení	173 763	49 908	0	826	222 845
Dopravní prostředky	1 588	306	60	0	1 834
Jiný dlouhodobý hmotný majetek	21 542	4 771	0	754	25 559
Celkem 2009	197 133	55 044	60	1 580	250 537

K 31. 12. 2009 souhrnná výše drobného hmotného majetku neuvedeného v rozvaze činila v pořizovacích cenách 58 007 tis. Kč.

DOTACE na investice:

Účetní jednotka obdržela na nákupy zdravotnických přístrojů dotace v celkové částce 17 399 tis. Kč. Z toho proinvestovala 4 399 tis. Kč dle následujícího rozpisu. Nevyčerpaná dotace 10 000 tis. Kč na nákup CT a 3 000 tis. Kč na plicní ventilátory bude průčítovaná v roce 2010.

Zakoupené zdravotnické přístroje z dotací.

4 x 180 tis.Kč systém inf.techniky (Cheb)

780 tis Kč systém monitorovací (Cheb)

Celkem za Cheb 1 500 tis. Kč

521 tis.Kč neuromonitorovací jednotka

415 tis. Kč systém nasální CPAP

963 tis. Kč Inkubátor Kombi

1 000 tis.Kč přístroj RTG mobilní

Celkem za K.Vary 2 899 tis. Kč

4. ZÁSoby

Společnost identifikovala nepotřebné, zastaralé a pomaluobrátkové zásoby v celkové hodnotě 188 tis. Kč, na které vytvořila opravnou položku 100 %. Nespótrebované zásoby na oddělení inventarizované k 31.12. 09 v hodnotě 34 287 tis. Kč byly naúčtovány na vrub účtu 112 AE oproti účtu MD -501 AE.

5. POHLEDÁVKY

K 31. 12. 2009 jsou pohledávky dlouhodobé plus krátkodobé bez opravných položek ve výši 228 726 tis. Kč z toho pohledávky z obchodních vztahů 217 285 tis. Kč. Po lhůtě splatnosti celkem 86 043 tis. Kč, 1-30 dní 71 169 tis. Kč , 31-60 dní 678 tis. Kč, 61-90 dní 305 tis. Kč, 91-180 dní 1 119 tis. Kč, 180-365 dní 1 295 tis. Kč, více než 365 dní 11 477 tis. Kč. Jedná se zejména o pohledávky za regulační poplatky a cizinci.

Největší podíl pohledávek 120 765 tis. Kč je za zdravotními pojišťovnamí. Jedná se o pohledávky do lhůty splatnosti. V roce 2009 došlo na základě doporučení auditu za rok 2008 ke změně účtování převodu finančních prostředků ve výši 70 000 tis. Kč na standardní depozitum KB po dobu 10 dní, kdy se v roce 2009 o tomto převodu účtuje jako o pohledávce vůči KB a v roce 2008 se účtovalo jako o finančním majetku.

Společnost dále z důvodu nedobytnosti, zamítnutí konkurzu a vyrovnání či neuspokojení pohledávek v konkurzním řízení, atd. odepsala do nákladů v roce 2009 pohledávky ve výši 1 306 tis. Kč.



6. OPRAVNÉ POLOŽKY

Opravné položky vyjadřují přechodné snížení hodnoty aktiv. Opravné položky k zásobám ve výši 188 tis. Kč tvoří nepotřebné zásoby, které v poledním roce neměly žádný pohyb, dán návrh na vyřazení. Opravné položky k pohledávkám jsou sníženy o pohledávky za zdravotními pojišťovnami, které svoje závazky uhradí a. o Lékárnu nemocnice Sokolov, pohledávky přihlášeny do insolvenčního řízení.

Změny na účtech opravných položek (v tis. Kč):

Opravné položky k:	Zůstatek k 1. 1. 2009	Tvorba opravné položky	Zúčtování opravné položky	Zůstatek k 31. 12. 2009
dlouhodobému majetku	0	0	0	0
zásobám	1 228	188	-1 040	188
pohledávkám - zákonné	0	0	0	0
pohledávkám - ostatní	10 065	12 965	2 900	12 965

7. KRÁTKODOBÝ FINANČNÍ MAJETEK

Krátkodobý finanční majetek představují peněžní zůstatky na bankovních účtech ve výši 55 393 tis. Kč a pokladni hotovost 491 tis. Kč.

Společnost má vypořádané kontokorentní účty u Komerční banky v Karlových Varech, která jí umožnila získat úvěr do výše 35 000 tis. Kč. K 31. 12. 2009 nebyl čerpan.

8. VLASTNÍ KAPITÁL

Základní kapitál společnosti se skládá z 52 ks akcií plně upsaných a splacených, se jmenovitou hodnotou 1.000 tis. Kč. Ostatní kapitálové fondy jsou tvořeny z peněžních a věcných darů.

V roce 2009 došlo k následujícím změnám účtů vlastního kapitálu (v tis. Kč):

	Zůstatek k 1.1. 2009	Zvýšení	Snížení	Zůstatek k 31. 12. 2009
Počet akcií	52	0	0	52
Základní kapitál	52 000	0	0	52 000
Emisní ážio	0	0	0	0
Ostatní kapitálové fondy	383 773	0	161 834	221 939
Zákonný rezervní fond	1 271	0	1 271	0
Sociální fond	3 018	0	3 018	0
Nerozdělený zisk minulých let	0	0	0	0
Neuhrazená ztráta z min.let	118 974	0	118 974	0

Snížením ostatních kapitálových fondů, rezervního fondu a sociálního fondu byla uhrazena neuhrazená ztráta z minulých dob.

10. REZERVY

Společnost vytvořila rezervu na škodu vzniklou při inventarizaci prádla na odděleních k 31.12.2009 v částce 2 500 tis. Kč (škoda za pronájem prádla).

11. DLOUHODOBÉ ZÁVAZKY /DLOUHODOBÝ BANKOVNÍ ÚVĚR/

Dlouhodobé závazky účetní jednotka nevykazuje žádné. Společnost má dlouhodobý úvěr na nákup spirálního CT přístroje 10 000 tis. Kč s pevnou úrokovou sazbou 4,39 %, zůstatek nesplaceného úvěru je 7 280 tis. Kč.

12. KRÁTKODOBÉ ZÁVAZKY

K 31. 12. 2009 měla společnost krátkodobé závazky za 350 852 tis. Kč. Z toho z obchodních vztahů ve výši 220 711 tis. Kč. Celkem po lhůtě splatnosti 111 087 tis. Kč, 1-30 dní 40 398 tis. Kč, 31-60 dní 35 258 tis. Kč, 61-90 dní 24 819 tis. Kč, 91-180 dní 10 208 tis. Kč, od 180-365 dní 404 tis. Kč. V případě závazku od 180 - 365dnů se jedná o pozastavení úhrady firmě KV Bulding dle smlouvy o dílo, z důvodu neodstranění nedodělků při opravě střechy.

Meziročně došlo k nárůstu závazků z obchodního styku. Důvodem tohoto nárůstu jsou zejména vratky zdravotním pojišťovnám při vyúčtování péče za rok 2008 a v důsledku toho snížení poskytnutých záloh zdravotních pojišťoven na poskytovanou zdravotní péči v 2. pololetí roku 2009.

13. OSTATNÍ PASIVA

Výdaje příštích období zahrnují odměny vyplacené v lednu za 4 čtvrtletí 2009, energie, telefony a jsou účtovány do nákladů období, do kterého věcně a časově přísluší. Výnosy příštích období zahrnují nájemné placené předem, jsou účtovány do výnosů období, do kterého věcně a časově přísluší.

Náklady příštích období v r. 2009 zahrnují leasing akontaci, předplatné časopisů a tiskovin, pojištění a jsou účtovány do nákladů období, do kterého věcně a časově přísluší.

14. ODLOŽENÁ DAŇ Z PŘÍJMŮ

Společnost vyčíslila odloženou daň následovně:

(v tis. Kč)

	Počáteční stav k 1.1.2009	Odúčtováno	Konečný stav k 31.12.2009
Odložený daňový závazek	-3 727	3 727	0
Odložená daňová pohledávka	246	-210	36

Položky odložené daně	Daňová sazba	Základ 2009	2009	
			Odložená daňová pohledávka	Odložený daňový závazek
Rozdíl mezi účetní a daňovou zůstatkovou cenou dlouhodobého majetku	19 %	33 333	6 333	0
Odložená daň k opravným položkám k zásobám	19 %	188	36	0
Celkem	19 %	33 521	6 369	0

V roce 2009 účetní jednotka pozastavila daňové odpisy. Daňová pohledávka vzniklá rozdílem mezi účetní a daňovou zůstatkovou cenou dlouhodobého majetku 6 333 tis. Kč, z důvodu opatrnosti nebyla proúčtována. Společnost přepokládá, že budoucí zdanitelný zisk nebude schopen odloženou daňovou pohledávku pokrýt.

15. LEASING

Společnost má najatý dlouhodobý majetek, o kterém se účtuje na rozvahových účtech.

v tis.Kč

Popis	Termíny/Podmínky	Výše nájemného v roce 2009	Nesplacený zůstatek	Pořizovací cena u majitele
Automobil škoda	72 měs./72splátek	111	180	539
Škoda Oktávia Diesel	49mės./49splátek	72	0	199
FORD TRANZIT	36 měs.	202	171	618
Zdrav. přístroj RTG	60 měsíců	370	0	5 946

16. VÝNOSY

Převážná část výnosů společnosti za účetní období od 1.1.2009 do 31.12.2009 je soustředěna na poskytování zdravotnických služeb. Regulační poplatky vybírané od pacientů jsou za 22 129 tis. Kč. Výrazně se navýšily tržby veřejné lékárny a to na 47 842 tis. Kč. Důvodem byla úhrada regulačních poplatků Karlovarským krajem za recepty, vydané ve veřejné lékárně nemocnice.

V ostatních provozních výnosech společnost eviduje zejména dotace na provozní účely přijaté v roce 2009 ve výši 11 631 tis. Kč a ostatní výnosy tzv. bonusy od dodavatelů a odškodnění za škody od pojišťoven.

17. OSOBNÍ NÁKLADY

Rozpis osobních nákladů (v tis. Kč):

2009	Celkový počet zaměstnanců
Přepočtený počet zaměstnanců	1 897,562
Mzdy	587 193
Sociální zabezpečení a zdravotní pojištění	191 666
Osobní náklady celkem	778 859

Meziroční nárůst mezd je dán zejména kolektivním vyjednáváním, jehož výsledkem bylo vytvoření fondu odměn ve výši 30 000 tis. Kč a vyplacení těchto odměn, nárůstem počtu pracovníků a vyplacením finančních prostředků sestrám a porodním asistentkám od zdravotních pojišťoven.

Z toho v roce 2009 obdrželi členové dozorčí rady 20 tis.Kč odměny, členové představenstva 372 tis. Kč, zaplacené zdravotní pojištění 35 tis.Kč.

Členové představenstva a dozorčí rady jsou ve společnosti odměňováni na základě „Smlouvy o výkonu funkce člena.“ Odměny jsou účtovány jako daňové mzdové náklady. Z odměn se odvádí záloha na daň a zdravotní pojištění.

18. ODVODY Z MEZD

ODVODY	PŘEDPIS v tis. Kč	ZAPLACENO v tis.Kč	Datum úhrady
Sociální pojištění	16 052	16 052	15.01.2010
Zdravotní pojištění	7 112	7 112	15.01.2010
Daň z příjmu	6 391	6 391	15.01.2010

19. Ostatní vzájemné náklady

V účetním období od 1.1.2009 do 31.12.2009 činily náklady na účetní audit (firma A-CONT) 107 tis. Kč, poradenská služba (firma EURO-TREND Audit) 77 tis. Kč, daňové přiznání (Mundil Jaromír Ing. 9 tis. Kč), energetický audit (Hrubý Jiří Ing.) 210 tis. Kč, personální poradenství (firma BAVARIA BOHEMIA CONSULTING s.r.o.) 476 tis. Kč, právnícké služby 1 091 tis. Kč , ostatní poradenské služby 1 195 tis.Kč.

20. INFORMACE O SPŘÍZNĚNÝCH OSOBÁCH

V účetním období od 1.1.2009 do 31.12.2009 neobdrželi členové statutárních a dozorčích orgánů a řídící pracovníci žádné půjčky, přiznané záruky, zálohy a jiné výhody.

21. VÝDAJE NA VÝZKUM A VÝVOJ

Na výzkum a vývoj nebyly v roce 2009 vynaloženy žádné prostředky .

22. SOUDNÍ SPORY

V současné době probíhá několik soudních sporů, ve kterých je společnost žalována o náhradu škody viz. samostatná příloha, případná škoda bude kryta z pojištění odpovědnosti.



Významné události, které nastaly po rozvahovém dni

Po datu účetní závěrky obdržela společnost od Finančního úřadu v Karlových Varech „Platební výměr č. 10/2010,“ na odvod za porušení rozpočtové kázně ve výši 20 000 tis. Kč a „Platební výměr č. 11/2010 na penále za porušení rozpočtové kázně za období od 1.10.2006 do 19.2.2010 ve výši 20 000 tis. Kč. Účetní jednotka podala proti tomuto rozhodnutí odvolání.

V době účetní závěrky došlo k těmto změnám ve statutárních orgánech:

byl odvolán předseda představenstva Mgr. Jiří Fojtík, den zániku členství v představenstvu je 25.10.2010, předsedou představenstva se stal MUDr. Václav Larva, den vzniku funkce je 1.3.2010, místopředsedou představenstva se stala Ing. Dagmar Divišová, den vzniku členství v představenstvu 22.1.2010, členem představenstva se stal Ing. Miroslav Čermák, den vzniku členství v představenstvu 22.1.2010, členem představenstva Ing. Jaroslav Bradáč, den vzniku členství v představenstvu 22.1.2010, členem představenstva Mgr. Václav Borka, den vzniku členství v představenstvu 25.2.2010.

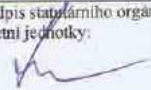
Zaniklo členství dozorčí rady Ing. Oldřichu Nápravníkovi den zániku členství 29.10.2009, zapsáno 13.3.2010. Dozorčí rada nebyla do konce roku doplněna.

Sestaveno dne: 20.4.2010	Podpis statutárního orgánu účetní jednotky:	Osoba odpovědná za účetnictví (jméno, podpis):	Osoba odpovědná za účetní závěrku (jméno, podpis):
	 	Helena Hustovská	Ing. Ivana Sybodova 

Karlovarská krajská nemocnice a.s.
Bezručova 19, 360 66 Karlovy Vary
IČO: 203 65 894, DIČ: CZ26265004



Karlovarská krajská nemocnice a.s., Bezručova 19, 360 66 Karlovy Vary
 Zapsaná v OR, vedeném Krajským soudem v Plzni oddíl B, složka 1205
 IČ: 263 65 804, DIČ: CZ26365804

Příloha k bodu 22 Soudní spory

Odpůrce	Výše závazku
Kuželá Jaroslav	440 000,00 Kč
Litvak Ladislav	bez částky
Rybová Lucie	240 000,00 Kč
De Luca Marie	945 305,00 Kč
Toňhová Katarína	250 089,00 Kč
Brtková Lucie	1 000 000,00 Kč
Palacky Josef Ing.	7 090 000,00 Kč
Khairullah Sultaní MUDr.	8 587,00 Kč
Doboží Štěpán	80 000,00 Kč
Krausová Jarmila	bez částky
Nováková Michaela	bez částky
Horá Vladimír	168 389,00 Kč
Zimová Věra	bez částky
Düringerová Jana Bc.	800 000,00 Kč
Pavličová Alena	9 600,00 Kč
Matějčková Eva	470 576,00 Kč
Kožíšková Michaela	9 750,00 Kč
Baláz Michal	bez částky
Sloboda Vladimír MUDr. Ing.	273,70 €
Jelínková Jarmila	1 375 000,00 Kč
Krajníkovičová Jaroslava	bez částky
Pivoňková Anna	250 000,00 Kč
Janderoková Michaela	42 625,00 Kč
Brtková Pausz, Pausz, Klimová	895 000,00 Kč
Celkem Kč	13 958 921,00 Kč

Celkem euro

973 70 €

V Karlových Varech dne 21.4.2010

Ing. Ivana Svobodová
 ekonomický ředitel

[http:// www.nemkv.cz](http://www.nemkv.cz), Bankovní spojení: Komerční banka, a.s. Praha, pobočka Karlovy Vary, č.ú.: 35 - 227290217 / 0100,
 Tel. ústředna: +420 353 115 111, Linka: 140, E-mail: ivana.svobodova@kkn.cz

8. Meziroční porovnání nákladů a výnosů

Podrobný přehled nákladů a výnosů Karlovarské krajské nemocnice a.s. z let 2007, 2008 a 2009						
Položky	Číslo účtu	2007	2008	2009	2009/2008	
		v tis. Kč	v tis. Kč	v tis. Kč	v tis. Kč	v %
5 - Náklady	A5	1 449 336	1 433 531	1 517 211	83 680	5,84
Spotřebované nákupy	A50	517 457	489 266	516 413	27 147	5,55
Spotřeba materiálu	A501	461 627	433 131	435 117	1 986	0,46
Léky a léčivé přípravky	A50102	128 204	115 916	110 086	-5 830	-5,03
krevní deriváty hromadně vyráběné	A501021	879	1 550	1 282	-268	-17,28
radiofarmaka	A501022	3 631	3 910	4 519	609	15,57
léky a ostatní léčivé přípravky	A501023	120 251	104 738	97 263	-7 475	-7,14
medicijní plyny k anestezii a resuscitaci	A501024	3 443	5 719	7 022	1 303	22,79
Krev a krevní výrobky	A50103	32 189	15 950	17 065	1 116	6,99
Speciální zdravotnický materiál (SZM)	A50104	244 887	240 422	239 505	-917	-0,38
RTG materiál	A501041	3 263	3 310	4 060	750	22,67
laboratorní materiál	A501042	29 527	40 148	46 470	6 323	15,75
implantáty	A501043	58 787	73 869	68 781	-5 088	-6,89
obvazový materiál	A501044	7 905	8 683	7 024	-1 659	-19,10
katetry	A501045	40 371	46 562	49 381	2 818	6,05
medicijní plyny které nejsou léčivo	A501046	534	322	57	-265	-82,23
ostatní	A501047	104 499	67 528	63 448	-4 080	-6,04
ochranné pomůcky na H1N1	A501048	0	0	283	283	0,00
Pohonné hmoty	A50105	546	720	588	-132	-18,32
Potraviny	A50106	21 075	21 783	21 235	-549	-2,52
Všeobecný materiál a náhradní díly	A50107	24 720	25 328	29 063	3 734	14,74
Drobný dlouhodobý hmotný majetek	A50108	7 004	7 619	7 166	-453	-5,94
Prádlo a OOPP	A50109	2 506	4 164	9 819	5 655	135,82
Knihy, učebnice, pomůcky pro výuku a hračky	A50110	476	534	391	-142	-26,69
Spotřeba materiálu-nedaňová	A501990	22	695	198	-496	-71,45
Spotřeba energie	A502	36 052	39 922	42 940	3 018	7,56
Prodané zboží	A504	19 777	16 213	38 357	22 143	136,57
Služby	A51	137 622	125 652	132 574	6 922	5,51
Opravy a udržování	A511	23 325	19 872	27 205	7 333	36,90
Cestovné	A512	1 174	1 079	1 491	411	38,10
náklady na reprezentaci	A513	137	191	131	-60	-31,27
Ostatní služby	A518	112 986	104 509	103 747	-762	-0,73
Osobní náklady	A52	694 322	734 122	778 859	44 737	6,09
Mzdové náklady	A521	513 923	545 675	587 193	41 517	7,61
hrubé mzdy	A521010	475 314	491 994	530 298	38 304	7,79
OON	A521020	38 609	53 681	54 533	852	1,59
Náhrady mzdy	A521030	0	0	662	662	0,00
Rezerva na odměny	A521900	0	0	1 699	1 699	0,00
Zákonné sociální pojištění	A524	178 450	186 397	189 925	3 529	1,89
Zákonné sociální náklady	A527	1 950	2 050	1 741	-309	-15,06
Daně a poplatky	A53	1 897	-239	253	492	205,62
daň silniční	A531	59	53	61	8	14,93
daň z nemovitostí	A532	0	0	0	0	100,00
Ostatní daně a poplatky	A538	1 837	-292	192	484	165,58
ostatní poplatky	A538010	1 796	-326	148	474	145,55
ostatní daně	A538020	41	34	43	9	27,12

Jiné provozní náklady	A54	22 320	29 046	24 653	-4 393	-15,12
Zůstatková cena prodaného majetku	A541	326	16	0	-16	-100,00
Prodaný materiál	A542	10 931	13 372	10 727	-2 644	-19,78
prodaný materiál	A542010	22	9	6	-3	-29,58
prodaný materiál zdravotnický	A542020	54	1 237	10	-1 227	-99,19
prodaná krev	A542030	10 854	12 127	10 711	-1 415	-11,67
Dary	A543	5	0	0	0	0,00
smluvní pokuty a úroky z prodlení	A544	56	167	2	-164	-98,72
ostatní pokuty a penále	A545	49	13	104	91	700,94
odpis pohledávky	A546	192	1 778	1 306	-472	-26,57
Ostatní provozní náklady	A548	9 950	13 688	12 514	-1 175	-8,58
náhrady škod zaměstnancům	A548010	15	0	10	10	0,00
náhrady škod FO,PO	A548020	499	2 646	426	-2 220	-83,90
platby dárcům biologických materiálů	A548030	198	256	219	-37	-14,48
ostatní provozní náklady	A548040	55	0	0	0	139,70
Zúčtování koeficientu DPH	A54810	9 183	10 786	11 859	1 072	9,94
Manka a škody	A549	812	12	0	-12	-99,55
Odpisy,rezervy a opravné položky provoz.nákladů	A55	62 495	61 824	60 180	-1 644	-2,66
Odpisy dlouhodobého nehmotn. a hmotn.majetku	A551	60 489	54 283	55 917	1 634	3,01
Zákonné opravné položky-tvorba	A558	0	0	2 803	2 803	0,00
Opravné položky	A559	2 005	7 542	-1 040	-8 582	-113,79
Ostatní rezervy	A554	0	0	2 500	2 500	0,00
Finanční náklady	A56	5 421	5 168	7 796	2 628	50,85
úroky	A562	0	50	371	321	643,01
kurzové ztráty	A563	219	-89	129	217	245,24
Ostatní finanční náklady	A568	5 202	5 207	7 296	2 089	40,13
bankovní poplatky	A568010	366	478	385	-93	-19,43
pojistné	A568020	4 836	4 729	6 911	2 182	46,15
Mimořádné náklady	A58	411	153	0	-153	-100,00
Daně z příjmů, převodové účty a rezerva na DzP	A59	7 391	-11 462	-3 517	7 945	69,32
Daň z příjmů z běžné činnosti - odložená	A592	7 391	-11 462	-3 517	7 945	69,32
Výnosy	A6	1 327 259	1 383 335	1 463 998	80 663	5,83
Tržby za vlastní výkony a zboží	A60	1 257 606	1 328 161	1 408 047	79 886	6,01
Tržby z prodeje služeb	A602	1 233 990	1 308 484	1 360 206	51 722	3,95
Časové rozlišení zdravotní péče	A6020	-9 145	-7 180	10 689	17 869	248,89
Ostatní tržby (účto)	A602ost	57 232	88 488	93 298	4 810	5,44
zdravotní služby mimo zdravotní pojištění	A60212	23 413	47 224	43 426	-3 798	-8,04
léčení cizinců - samoplátci	A602121	15 496	16 439	12 898	-3 542	-21,54
nadstandardní služby občanům	A602123	1 376	1 205	1 686	481	39,95
zdravotní služby občanům	A602124	3 326	2 929	3 352	423	14,44
zdravotní služby pro organizace	A602125	3 024	3 418	2 991	-427	-12,50
Heidelberský retinální tomograf (SO)	A602126	192	234	369	135	57,77
regulační poplatky	A602127	0	22 998	22 129	-869	-3,78
Ostatní služby	A6022	33 820	41 264	49 872	8 608	20,86
služby Centr.sterilizace	A602200	159	183	178	-4	-2,31
podnájemné	A60221	4 473	8 510	12 810	4 300	50,52
tržby-pořádaná školení	A602220	178	138	240	102	74,02
likvidace odpadu	A602230	63	51	7	-44	-87,01
sběr filmů RTG,ustalovače	A602240	403	121	56	-65	-53,65
tržba za stravu od zaměstnanců	A602250	3 234	3 493	3 788	296	8,46
tržba za stravu od ostatních	A602260	738	445	1 234	789	177,25
tržby za služby hrazené K.Krajem	A602270	15 343	20 224	23 333	3 109	15,37

správa majetku KK	A602280	2 941	2 941	2 941	0	0,00
ostatní neuvedené tržby	A602290	6 288	4 833	4 879	45	0,93
Otec u porodu	A602291	0	326	407	81	24,84
Tržby od ZP (účto)	A602U	1 185 903	1 227 175	1 256 218	29 043	2,37
Zdravotní služby	A6021	1 185 903	1 227 175	1 256 218	29 043	2,37
zdravotní služby ze zdravotního pojištění	A60211	1 185 903	1 227 175	1 256 218	29 043	2,37
výkony - VZP	A602111	926 868	954 729	957 274	2 545	0,27
výkony - ČNZP	A602112	85 968	97 890	103 991	6 100	6,23
výkony - MVČR	A602113	85 591	90 859	92 819	1 960	2,16
výkony - VOZP	A602114	56 294	51 369	65 543	14 174	27,59
výkony - OZP	A602115	30 048	30 947	34 708	3 761	12,15
výkony - ZP Metal Aliance	A602116	804	842	1 287	444	52,75
výkony - Hutnická ZP	A602117	27	248	122	-126	-50,91
výkony - Revírní ZP	A602118	116	229	372	144	62,89
výkony - ZP Škoda	A602119	187	63	103	41	64,84
Tržby za zboží	A604	23 616	19 677	47 842	28 164	143,13
tržby lékárna - pojišťovny	A604010	18 100	13 763	36 761	22 998	167,10
tržby lékárna - ostatní	A604020	4 762	5 813	11 081	5 268	90,61
tržby stravovací provoz - prodej	A604030	182	101	0	-101	-100,00
tržby za zboží ostatní	A604040	572	0	0	0	0,00
Aktivace	A62	39 115	33 660	33 674	15	0,04
Aktivace materiálu a zboží	A621	27 623	27 581	26 482	-1 099	-3,99
aktivace krve	A621010	27 325	27 186	25 952	-1 234	-4,54
aktivace zboží v lékárně	A621020	299	395	530	135	34,13
Aktivace vnitropodnikových služeb	A622	11 492	6 078	7 192	1 114	18,33
Jiné provozní výnosy	A64	29 110	19 318	21 922	2 604	13,48
Tržby z prodeje dlouhodob.nehm.a hmotn.majetku	A641	450	22	0	-22	-100,00
Tržby z prodeje materiálu	A642	9 415	14 787	8 806	-5 981	-40,45
tržby z prodeje krve a krevních výrobků	A642010	9 229	11 629	8 750	-2 879	-24,75
tržby z prodeje drobného majetku	A642020	90	5	1	-4	-84,70
tržby z prodeje zdravotnického materiálu	A642030	68	1 272	12	-1 260	-99,06
tržby z prodeje ostatního materiálu	A642040	27	1 882	43	-1 838	-97,70
smluvní pokuty a úroky z prodlení	A644	0	0	0	0	0,00
Výnosy z odepsaných pohledávek	A646	26	627	1	-625	-99,81
Ostatní provozní výnosy	A648	19 219	3 882	13 115	9 232	237,79
provozní dotace ze SR,KÚ	A648010	2 344	1 700	11 642	9 942	584,85
náhr.mank a škod-odpovědní zaměst.	A648020	73	51	60	9	17,48
tržby z prodeje DDHM	A648040	2	0	110	110	0,00
krev od dárců	A648050	15 352	0	0	0	0,00
ostatní jiné prov.výnosy (haléřové vyrovnání...)	A648060	1 447	2 132	1 303	-829	-38,90
Finanční výnosy	A66	397	2 209	354	-1 856	-83,99
Úroky	A662	349	668	737	69	10,27
kurzové zisky	A663	48	1 541	-383	-1 924	-124,84
Mimořádné výnosy	A68	1 031	-13	0	13	100,00
Ostatní mimořádné výnosy	A688	1 031	-13	0	13	100,00
postoupené pohledávky	A688000	10	0	0	0	-100,00
náhrady škod od pojišťovny	A688010	632	6	0	-6	-100,00
náhrady škod od organizací,fyz.osob	A688020	114	1	0	-1	-100,00
ostatní mimořádné výnosy	A688030	242	0	0	0	0,00
oprava ostat. výnosů minulých obd.	A688990	33	-20	0	20	100,00

Tabulka č. 10 – Podrobný přehled nákladů a výnosů Karlovarské krajské nemocnice a.s. z let 2007, 2008 a 2009

9. Ekologie odpadové hospodářství

V roce 2009 nedošlo v zařízeních KKN a.s. k ekologickým haváriím nebo k ohrožení životního prostředí.

Produkce zdravotnických odpadů vzrostla na závěr roku v důsledku zvláštních opatření proti šíření epidemické chřipky a kontinuálně v průběhu roku narůstala větším využíváním jednoúčelových zdravotnických materiálů. Zásady třídění nebezpečných odpadů a ostatních odpadů jsou dodržovány. Všechny odpady jsou předávány oprávněným firmám pro druhotné zpracování nebo ke konečnému odstranění.

10. Zpráva o vztazích mezi propojenými osobami

Představenstvo společnosti Karlovarská krajská nemocnice a.s., IČO 26365804, se sídlem Karlovy Vary, Bezručova 19, PSČ 360 66, zapsaná v obchodním rejstříku vedeném Krajským soudem v Plzni, oddíl B, vložka 1205 (dále jen „Společnost“), jednající předsedou představenstva Mgr. Jiřím Fojtíkem a členem představenstva MUDr. Václavem Larvou, podává tuto:

Zprávu o vztazích mezi ovládající a ovládanou osobou a ostatními osobami ovládanými stejnou ovládající osobou za rok 2008 vypracovanou v souladu s ustanovením § 66a zákona č. 513/1991 Sb., obchodního zákoníku, ve znění pozdějších předpisů.

Na základním kapitálu Společnosti se v roce 2009 podílel Karlovarský kraj, IČO 70891168, se sídlem Karlovy Vary, Závodní 353/88, PSČ 360 21, přičemž jeho obchodní podíl činil 100 %, Karlovarský kraj je tedy jediným akcionářem Společnosti a jako takový zapsán v obchodním rejstříku.

Ovládací smlouva ani smlouva o převodu zisku **nebyly** s ovládající osobou v roce 2009 uzavřeny.

1) Ovládající osoba:

Karlovarský kraj

se sídlem: Karlovy Vary, Závodní 353/88, PSČ 360 21

IČO 70891168

2) Ovládaná osoba:

Karlovarská krajská nemocnice a.s.

se sídlem: Karlovy Vary, Bezručova 19, PSČ 360 66

IČO 26365804

3) Osoby ovládané stejnou ovládající osobou:

Údržba silnic Karlovarského kraje, a.s.

se sídlem: Otovice, Na Vlečce 177

IČO 26402068

Letiště Karlovy Vary s.r.o.

se sídlem: Karlovy Vary, K Letišti 132

IČO 26367858

Krajská správa a údržba silnic Karlovarského kraje, příspěvková organizace

se sídlem: Sokolov, Chebská 282

IČO 70947023

Koordinátor integrovaného dopravního systému Karlovarského kraje

se sídlem: Karlovy Vary, Závodní 88

IČO 75035952

Galerie umění Karlovy Vary, příspěvková organizace Karlovarského kraje

se sídlem: Karlovy Vary, Goethova stezka 6

IČO 66362768

Galerie výtvarného umění v Chebu, příspěvková organizace Karlovarského kraje

se sídlem: Cheb, nám. Krále Jiřího z Poděbrad 16

IČO 00369021

Krajská knihovna Karlovy Vary

se sídlem: Karlovy Vary-Dvory, Závodní 378/84

IČO 70966206

Muzeum Cheb, příspěvková organizace Karlovarského kraje

se sídlem: Cheb, nám. Krále Jiřího z Poděbrad 493/4

IČO 00074276

Muzeum Karlovy Vary, příspěvková organizace Karlovarského kraje

se sídlem: Karlovy Vary, Pod Jelením skokem 393/30

IČO 72053810

Muzeum Sokolov, příspěvková organizace Karlovarského kraje

se sídlem: Sokolov, Zámecká ul. č. 1

IČO 72053801

Galerie 4 - galerie fotografie, příspěvková organizace Karlovarského kraje

se sídlem: Cheb, Kamenná 2

IČO 00074268

Agentura projektového a dotačního managementu Karlovarského kraje, příspěvková organizace

se sídlem: Karlovy Vary-Dvory, Závodní

IČO 73700720

Karlovarská agentura rozvoje podnikání, příspěvková organizace

se sídlem: Karlovy Vary, Závodní 88

IČO 72053666

Domov pro seniory v Lázních Kynžvart, příspěvková organizace

se sídlem: Lázně Kynžvart, Polní 378

IČO 71175237

Domov pro seniory "SPÁLENIŠTĚ" v Chebu, příspěvková organizace

se sídlem: Cheb, Mírová 6

IČO 71175253

Domov pro seniory "SKALKKA" v Chebu, příspěvková organizace

se sídlem: Cheb, Část Skalka, Americká 52

IČO 71175245

Domov pro seniory v Hranicích, příspěvková organizace

se sídlem: Hranice, část Krásňany 766

IČO 71175202

Domov pro seniory v Chebu, příspěvková organizace

se sídlem: Cheb, Dragounská 12

IČO 71175211

Domov pro osoby se zdravotním postižením "PATA" v Hazlově, příspěvková organizace

se sídlem: Hazlov, část Skalka u Hazlova 60

IČO 71175318

Domov pro osoby se zdravotním postižením "PRAMEN" v Mnichově, příspěvková organizace

se sídlem: Mnichov 142 IČO
71175326

Domov pro osoby se zdravotním postižením v Mariánské, příspěvková organizace

se sídlem: Jáchymov, část Mariánská č.p. 161, Ostrov
IČO 71175296

Domov pro osoby se zdravotním postižením v Radošově, příspěvková organizace

se sídlem: Kyselka, část Radošov č.p. 137
IČO 71175334

Domov se zvláštním režimem "MATYÁŠ" v Nejdku, příspěvková organizace

se sídlem: Nejde, Mládežnická 1123
IČO 71175229

Domov pro seniory v Perninku, příspěvková organizace

se sídlem: Pernink, Nádražní 268
IČO 71175199

Domov pro osoby se zdravotním postižením v Lubech, příspěvková organizace

se sídlem: Skalná, Horní Luby 731
IČO 72046872

Domov pro seniory se zdravotním postižením „SOKOLÍK“ v Sokolově, příspěvková organizace

se sídlem: Sokolov 1, Slavičkova 1701
IČO 72046881

Sociální služby, příspěvková organizace

se sídlem: Kynšperk nad Ohří, Pochlovická 57
IČO 70832641

Územní zdravotnická záchranná služba Karlovarského kraje

se sídlem: Karlovy Vary, Závodní 205
IČO 00574660

Léčebna dlouhodobě nemocných

se sídlem: Nejde, Osvětimská 975
IČO 69979821

Krajský dětský domov pro děti do 3 let

se sídlem: Aš, Vladivostocká 9
IČO 71175130

Základní škola a mateřská škola při Lázeňské léčebně Mánes Karlovy Vary

se sídlem: Karlovy Vary, Křížíkova 12
IČO 70945624

Základní škola a mateřská škola při nemocnici Karlovy Vary

se sídlem: Karlovy Vary, Bezručova 19
IČO 70838992

Základní škola praktická Žlutice

se sídlem: Žlutice, Poděbradova 396

IČO 70945632

Základní škola, mateřská škola a praktická škola Karlovy Vary

se sídlem: Karlovy Vary, Stará Role, Vančurova 83

IČO 66362725

Základní škola praktická a základní škola speciální Ostrov

se sídlem: Ostrov, Krušnohorská 304

IČO 70839000

Základní škola a mateřská škola při dětské lázeňské léčebně Lázně Kynžvart

se sídlem: Lázně Kynžvart, Lázeňská 153

IČO 7084655

Gymnázium Sokolov

se sídlem: Sokolov, Husitská 2053

IČO 49767194

První české gymnázium v Karlových Varech

se sídlem: Karlovy Vary, Drahovice, Národní 25

IČO 70845417

Gymnázium Ostrov

se sídlem: Ostrov, Studentská 1205

IČO 49753771

Gymnázium a střední odborná škola

se sídlem: Aš, Hlavní 106

IČO 47723416

Gymnázium a obchodní akademie Mariánské Lázně

se sídlem: Mariánské Lázně, Ruská 355

IČO 47723394

Gymnázium Cheb

se sídlem: Cheb, Nerudova 7

IČO 47723386

Střední průmyslová škola Loket

se sídlem: Loket, T. G. Masaryka 3

IČO 49767216

Gymnázium a obchodní akademie Chodov

se sídlem: Chodov, Smetanova 738

IČO 49767208

Integrovaná střední škola technická a ekonomická Sokolov

se sídlem: Sokolov, Jednoty 1620

IČO 49766929

Střední a odborná škola pedagogická, gymnázium a vyšší odborná škola, Karlovy Vary

se sídlem: Karlovy Vary, Drahovice, Lidická 40

IČO 49753789

Obchodní akademie, vyšší odborná škola cestovního ruchu a jazyková škola s právem státní jazykové zkoušky Karlovy Vary

se sídlem: Karlovy Vary, Bezručova 17

IČO 6355359

Střední lesnická škola Žlutice

se sídlem: Žlutice, Žižkov 345

IČO 49754050

Střední průmyslová škola keramická a sklářská Karlovy Vary

se sídlem: Karlovy Vary, Rybáře, nám. 17. listopadu 12

IČO 00077135

Střední průmyslová škola Ostrov

se sídlem: Ostrov, Jáchymovská I

IČO 70845425

Střední zemědělská škola Dalovice

se sídlem: Dalovice, Hlavní 27

IČO 00077291

Střední zdravotnická škola a vyšší odborná škola zdravotnická Karlovy Vary

se sídlem: Karlovy Vary, Poděbradská 2

IČO 00669709

Střední odborná škola logistická a střední odborné učiliště Dalovice

se sídlem: Dalovice, Hlavní 114

IČO 00574384

Střední odborná škola a střední odborné učiliště Nejdek

se sídlem: Nejdek, Husova 600

IČO 00077526

Hotelová škola Mariánské Lázně

se sídlem: Mariánské Lázně, Komenského 449

IČO 00077119

Střední zdravotnická škola a vyšší odborná škola Cheb

se sídlem: Cheb, Hradební 2

IČO 00669733

Integrovaná střední škola Cheb

se sídlem; Cheb, Obrněné brigády 6

IČO 00077461

Střední odborné učiliště stravování a služeb Karlovy Vary

se sídlem: Karlovy Vary, Ondřejská 56

IČO 00520055

Střední odborná škola stavební Karlovy Vary

se sídlem: Karlovy Vary, Drahovice, Sahibovo nám. 16

IČO 00669725

Střední škola živnostenská Sokolov

se sídlem: Sokolov, Žákovská 716/1

IČO 75059151

Střední odborné učiliště Toužím

se sídlem: Toužím, Plzeňská 330

IČO 00669831

Odborné učiliště Horní Slavkov

se sídlem: Horní Slavkov, Kounice 613

IČO 49742086

Dětský domov Ostrov

se sídlem: Ostrov, Dukelských hrdinů 610

IČO 63553660

Dětský domov Karlovy Vary

se sídlem: Karlovy Vary, Jarní 6

IČO 70845441

Domov mládeže a školní jídelna Karlovy Vary

se sídlem: Karlovy Vary, Drahovice, Lidická 38

IČO 00076988

Domov mládeže a školní jídelna Mariánské Lázně

se sídlem: Mariánské Lázně, Kladská, Klíčová 167/4

IČO 00377945

Pedagogicko-psychologická poradna Sokolov

se sídlem: Sokolov, K. H. Máchy 1276

IČO 70844275

Pedagogicko-psychologická poradna Karlovy Vary

se sídlem: Karlovy Vary, Západní 15

IČO 49753843

Pedagogicko-psychologická poradna Cheb

se sídlem: Cheb, Palackého 8

IČO 70846529

Základní umělecká škola Josefa Labitzkého Bečov nad Teplou

se sídlem: Bečov nad Teplou, Školní 338

IČO 63554453

Základní umělecká škola Antonína Dvořáka Karlovy Vary

se sídlem: Karlovy Vary, Rybáře, Šmeralova 32

IČO 63555573

Základní umělecká škola Nová Role

se sídlem: Nová Role, Nádražní 89

IČO 63555123

Základní umělecká škola Žlutice

se sídlem: Žlutice, Velké náměstí 157

IČO 63554488

Dům dětí a mládeže Karlovy Vary

se sídlem: Karlovy Vary, Rybáře, Čankovská 9

IČO 63553619

Dětský domov Horní Slavkov

se sídlem: Horní Slavkov, Dlouhá 22

IČO 49767267

Dětský domov Mariánské Lázně

se sídlem: Mariánské Lázně, Úšovice, Palackého 191/101

IČO 47723424

Dětský domov Plesná

se sídlem: Plesná, Nádražní 338

IČO 47723441

Dětský domov Aš

se sídlem: Aš, Na Vrchu 26

IČO 47723378

Dětský domov Cheb

se sídlem: Cheb, Goethova 16

IČO 47723459

Školní statek Cheb

se sídlem: Cheb, Dolní Dvory, U Farmy 30/11

IČO 00076899

Všechny výše uvedené osoby společně jako **propojené osoby**.

4) Smlouvy účinné v roce 2009 mezi propojenými osobami

Nájemní smlouva s Karlovarským krajem, jejímž předmětem je nájem nemovitého majetku Karlovarského kraje, hodnota ročního plnění je 24 000 000,-- Kč.

Smlouva o správě a údržbě majetku s Karlovarským krajem, jejímž předmětem je správa a údržba nemovitého majetku, hodnota ročního plnění je 24 000 000,-- Kč.

Smlouva o poskytování, zabezpečení a úhradě činností nehrazených z veřejného zdravotního pojištění, ev. číslo 139/2008 uzavřená mezi Karlovarským krajem a Karlovarskou krajskou nemocnicí a.s., hodnota ročního plnění je 20 268 000,-- Kč.

Smlouva s Karlovarským krajem, jejímž předmětem je zajištění prevence tuberkulózy, hodnota ročního plnění je 314 583,-- Kč.

Smlouva s Územní zdravotnickou záchrannou službou Karlovarského kraje, jejímž předmětem je přeprava krevních derivátů, hodnota ročního plnění je 65 400,-- Kč.

Nájemní smlouva se Základní školou a mateřskou školou při nemocnici Karlovy Vary, jejímž předmětem je bezúplatné přenechání místností b. č.8, hodnota ročního plnění - bezúplatně.

Nájemní smlouva se Základní školou a mateřskou školou při nemocnici Karlovy Vary, jejímž předmětem je poskytování závodní stravovny, hodnota ročního plnění je 19 020,-- Kč.

Smlouva s Domovem důchodců v Hranici, jejímž předmětem je sterilizace zdravotnických nástrojů a příslušenství, hodnota ročního plnění je 405,-- Kč za I objednávku.

Smlouva s Územní zdravotnickou záchrannou službou Karlovarského kraje, jejímž předmětem je sterilizace zdravotnických nástrojů a příslušenství, hodnota ročního plnění je 405,-- Kč za I cyklus včetně DPH.

Smlouva s Územní zdravotnickou záchrannou službou Karlovarského kraje, jejímž předmětem je poskytování služeb: vodné, stočné, el. energie, úklid komunikací, veřejné osvětlení, likvidace zdravotnického odpadu, používání tel. ústředny, hodnota ročního plnění: vodné, stočné - dle měřidla odečtena spotřeba vrátnice, el. energie - dle elektroměru odečten měsíční paušál za provoz trafostanice, úklid a údržba komunikace 200,-- Kč, veřejné osvětlení 200,-- Kč, použití tel. ústředny - dle fakturace bez DPH.

Smlouva s Územní zdravotnickou záchrannou službou Karlovarského kraje, jejímž předmětem je pronájem části nemovitosti - část střechy, a to v objektu domu na adrese Na Vyhliďce, č.p., 1854 k.ú. Cheb I, hodnota ročního plnění je 1000,-- Kč bez DPH.

Smlouva s Územní zdravotnickou záchrannou službou Karlovarského kraje, jejímž předmětem je pronájem nebytového prostoru o ploše 61,25 m², bez č.p. na st.p.č. 3612 LV 5251, hodnota ročního plnění je 1126,-- Kč bez DPH.

Smlouva s Územní zdravotnickou záchrannou službou Karlovarského kraje, jejímž předmětem je zajištění obědů, hodnota ročního plnění dle kalkulace.

Smlouva s Územní zdravotnickou záchrannou službou Karlovarského kraje o výkonu praxe zaměstnanců ÚZZSKK umístěných na pozici nelékařský zdravotní pracovník (zdravotní sestra) konkrétně na oddělení JIP, ARO, ambulantní interna a chirurgické oddělení.

Smlouva se Střední zdravotnickou školou a vyšší odbornou školou zdravotnickou Karlovy Vary, jejímž předmětem je zabezpečení odborné praxe, hodnota ročního plnění není stanovena.

Smlouva se Střední zdravotnickou školou Cheb, jejímž předmětem je věcné břemeno na část objektu na stavební parcele č. 2489, k.ú. Cheb, hodnota ročního plnění je bezúplatné užívání nemovitosti.

Smlouva se Střední zdravotnickou školou Cheb, jejímž předmětem je zabezpečení odborné praxe, hodnota ročního plnění je bezúplatně.

Smlouva se Střední zdravotnickou školou Cheb, jejímž předmětem je poskytování služeb: pronájem parkovacího místa, vodné, stočné, el. energie, úklid komunikací, veřejné osvětlení, likvidace zdrav. odpadu, používání tel. ústředny, ostraha objektu, teplo, hodnota ročního plnění; vodné, stočné - dle měřidla, el. energie - dle elektroměru odečten, likvidace odpadu -dle množství, úklid a údržba komunikací

200,-- Kč, veřejné osvětlení 200,-- Kč, používání tel. ústředny - dle fakturace, ostraha objektu 200,-- Kč, teplo paušál 6 770,-- Kč (upravován dle cen tepla).

5) Jiné právní úkony, které byly učiněny v zájmu propojených osob

V průběhu účetního období roku 2009 nebyly ve prospěch ovládající osoby a ostatních propojených osob učiněny žádné právní úkony mimo rámec běžných právních úkonů.

6) Ostatní opatření, která byla v zájmu nebo na popud propojených osob přijata nebo uskutečněna ovládanou osobou

V roce 2009 nebyla v zájmu či na popud propojených osob přijata či uskutečněna žádná jiná opatření.

7) Poskytnutá plnění a protiplnění

V průběhu účetního období 2009 nebyla v zájmu propojených osob přijata či uskutečněna žádná jiná plnění a protiplnění.

8) Opatření - výhody a nevýhody

Z uvedeného přehledu vyplývá, že vztahy nejsou uskutečňovány tak, aby kterékoliv ze smluvních stran přinášely výhody či naopak nevýhody, ale při vyúčtování ze smluvního vztahu došlo ke způsobení újmy. Žádná z uzavřených a účinných smluv nebyla uzavřena za jednostranně výhodných podmínek. Plnění byla poskytnuta za běžné ceny a propojeným osobám nebyly poskytnuty žádné slevy.

9) Újma

V účetním období 2009 společnost s výše uvedenou ovládající osobou neuzavřela žádný smluvní vztah (včetně jiných právních úkonů nebo ostatních opatření), ze kterého by společností vznikla majetková újma či jiná nevýhoda, ani žádný takový smluvní vztah v daném účetním období netrval.

Za plnění, která společnost poskytla výše uvedeným ovládajícím osobám, společnost obdržela protiplnění, kterými nebyla společnost ani znevýhodněna ani jí nevznikla majetková újma.

10) Úhrada újmy v roce 2009, smlouvy o úhradě újmy

Jelikož ovládané osobě nevznikla žádná újma, nebyla provedena žádná úhrada újmy ani nebyla uzavřena smlouva o úhradě újmy.

11) Závěr

Tato zpráva o vztazích mezi propojenými osobami byla zpracována dne 22.dubna 2010.

MUDr. Václav Larva
předseda představenstva
Karlovarská krajská nemocnice a.s.

14. Podpora společnosti

Karlovarská krajská nemocnice a.s. děkuje za podporu a pomoc, kterou poskytují sponzoři nemocnicím v Karlových Varech, Sokolově a Chebu v podobě finanční částky nebo věcného daru. Vážíme si každého příspěvku, ať už se jedná o miliony korun od významných firem a institucí nebo drobných darů od jednotlivců. Děkujeme všem.

Přehled sponzorů Karlovarské krajské nemocnice a.s.
Město Karlovy Vary
Město Sokolov
Město Cheb
Globus ČR, k.s. – divize Jenišov
SLOT Game, a.s.
Abbott Laboratories, s.r.o.
Hexion Speciality Chemicals, a.s.
Imstavex spol. s r.o.
Lékárna Calmia
Proma Reha s.r.o.
DRAGON Production
Arc Worldwide, spol. s r.o.
ARID obchodní společnost, s.r.o.
B. Braun Medical s.r.o.
Pfizer, spol. s r.o.
Česká pojišťovna a.s.
DCH – Sincolor, a.s.
GlaxoSmithKline, s.r.o.
III. Základní škola Chodov
Sanofi–aventis, s.r.o.
G-MARTIE CZ, spol. s r.o.
Nadace Křížovatka
2. Základní škola Sokolov
Nestlé Česko s.r.o.
AXIS Optik s.r.o.
6. Základní škola Sokolov
Novo Nordisk s.r.o.
Kateřina Doubravová
MUDr. Jiří Albrecht
Rudolf Šnábl
Pracant s.r.o.
Jana Lavrenčíková
COLOPLAST A/S odštěpný závod
Herbert Sojka
Unicorn Management, s.r.o.
MUDr. Tomáš Svoboda
Mgr. Michaela Albrechtová
HERO CZECH s.r.o.
MUDr. Libuše Sobotková
Ing. Jarmila Nečasová
MEDISTA spol. s r.o.
Helena Vydrová
Pohřební ústav EXCELENT s.r.o.

MUDr. Jan Vohralík
Nutricia a.s.
Vladimír Vaňousek, Farma Javorná
MUDr. Jana Vyhlídková
NÁBYTEK STELETA
Božena Ryšavá
MUDr. Helena Němcová
Ing. Miroslav Kubík
KRUFIN s.r.o.
AstraZeneca Czech Republic s.r.o.
Marie Dytrychová, Cukrárna

Tabulka č. 11 – Přehled sponzorů Karlovarské krajské nemocnice a.s.