



Karlovarská krajská nemocnice a.s.
Bezručova 19, Karlovy Vary PSČ 360 66
Zapsaná v OR, vedeném Krajským soudem v Plzni
oddíl B, vložka 1205, IČ 26365804, DIČ CZ26365804

V ý r o č n í z p r á v a

Karlovarské krajské nemocnice a.s.

za rok 2008

Karlovy Vary

květen 2009

Obsah:

1. Charakteristika společnosti	3
1.1. Zpráva představenstva o podnikatelské činnosti a stavu jejího majetku	3
1.2. Orgány a vedení společnosti	4
1.3. Organizační struktura	5
1.4. Personální obsazení jednotlivých oddělení	6
2. Zpráva dozorčí rady	8
3. Zdravotní péče	9
3.1. Financování zdravotní péče	9
3.2. Základní kapacitní a výkonnostní ukazatele	11
3.3. Léčebná péče KKN a.s.	13
3.4. Hodnocení kvality zdravotní péče	16
4. Personalistika a mzdová oblast	17
5. Výchova a vzdělávání	19
6. Preakreditační aktivity	21
7. Účetní závěrka a zpráva auditora	22
8. Meziroční porovnání nákladů a výnosů	43
9. Ekologie a odpadové hospodářství	47
10. Zpráva o vztazích mezi propojenými osobami	48
11. Podpora společnosti	58

1. Charakteristika společnosti

1.1. Zpráva představenstva o podnikatelské činnosti a stavu jejího majetku

Vážený akcionáři a obchodní přátelé,

dovoluji abychom Vás seznámili s ekonomickými výsledky společnosti za rok 2008 a zároveň s klíčovými informacemi o dění ve společnosti a o jejich hlavních aktivitách.

Karlovarská krajská nemocnice a.s. vznikla fúzí Nemocnice Sokolov spol. s r.o. a Nemocnice Cheb spol. s r.o. do společnosti Nemocnice Karlovy Vary a.s. ke dni 1. 7. 2006. Jediným akcionářem Karlovarské krajské nemocnice a.s. je Karlovarský kraj. Cílem fúze bylo zvýšení kvality zdravotní péče pro občany Karlovarského kraje, zejména využitím efektů synergie.

Na zdravotních pojišťovnách se vyjednalo sjednocení všech tří nemocnic pod jedno identifikační číslo zařízení (ICZ) a rámci trvalého zvýšení efektivity v poskytování zdravotnické péče se i nadále uskutečňovala další reorganizace struktury ve všech třech nemocnicích. V průběhu roku 2008 došlo k centralizaci skladů léků, speciálního zdravotnického materiálu (SZM) a všeobecného materiálu (VM) a započalo zásobování léků nemocnice v Sokolově z ústavní lékárny nemocnice v Karlových Varech. Zároveň pro lepší efektivnost práce v nezávodní části se sloučilo do Karlových Varů veškeré účetnictví, PaM, hospodaření majetku. Také se přešlo na objednávání léků SZM a VM přes Medix PL.

Karlovarská krajská nemocnice a.s. provozuje svoji činnost v nemovitostech pronajatých od Karlovarského kraje.

V nemocnici Karlovy Vary se vybuďoval kardiosál, 1. 8. 2008 se založila ortopedická jednotka intenzivní péče (JIP). Proběhly přípravné práce na vytvoření Pavilonu akutní medicíny - odborná ambulance, emergency operační sály a centrální sterilizace. Na interním oddělení se rekonstruovaly koupelny.

V sokolovské nemocnici se vybuďoval centrální příjem pro pacienty, významným krokem bylo pořízení CT zhruba za 11 mil Kč a vytvořila se dětská JIP.

V nemocnici v Chebu proběhla rekonstrukce střechy, je započata výstavba centrální ambulance a multioborové JIP. Byly vybudovány koupelny na interní, chirurgickém a ORL oddělení. V pavilonu A se přestavěla prádelna na archiv.

V oblasti nákupu zdravotnických přístrojů se do Karlových Varů na interní oddělení pořídily tři hemodialyzační monitory, pět neinvazivních hemodynamických monitorů, skiagraf (impl. Pacemakerů), na dětské oddělení tři monitory, na neurologické oddělení TC doppler, na radiodiagnostické oddělení jeden přenosný ultrasonograf.

Do Sokolova se nakoupilo na neurologické oddělení šest monitorů vitálních funkcí a šest resuscitačních lůžek, na anesteziologicko-resuscitační oddělení šest Bed-side monitorů, na oční oddělení laser, na radiodiagnostické oddělení jeden pojízdný RTG a na centrální sterilizaci jeden parní sterilizátor.

Do nemocnice v Chebu se na gynekologicko-porodnické oddělení pořídila laparoskopická věž, na anesteziologicko-resuscitační oddělení dva anesteziologické přístroje, na chirurgické oddělení operační světlá, do pobočky ústavní lékárny přístroj na centrální ředění cytostatik s laminárním boxem.

Karlovarská krajská nemocnice a.s. je nemocnicí, která má své pevné místo v oblasti poskytování zdravotní péče pro občany Karlovarského kraje. V dalších letech nás i naše pacienty čekají určité změny, které příznivě ovlivní způsob přetváření v moderní zdravotnické zařízení evropských parametrů.

V Karlových Varech dne 29. dubna 2009

Mgr. Jiří Fojtík
předseda představenstva
Karlovarské krajské nemocnice a.s.

MUDr. Václav Larva
člen představenstva
Karlovarské krajské nemocnice a.s.

1.2. Orgány a vedení společnosti

Společnost Karlovarská krajská nemocnice a.s. byla zapsána dne 3. ledna 2006. Hlavním předmětem podnikání je poskytování ambulantní a lůžkové zdravotní péče v oblasti preventivní, diagnostické, léčebné, rehabilitační, lékárenské a pohotovostní, včetně prodeje krve a krevních derivátů mezi zdravotnickými zařízeními, a to v souladu se zákonem č. 20/1966 Sb., o péči o zdraví lidu, v platném znění.

V průběhu roku 2006 proběhla fúze a společnost je v současné době tvořena třemi bývalými nemocnicemi v Karlových Varech, Sokolově a Chebu a v rámci Karlovarského kraje představuje největší a nejvýznamnější zdravotnické zařízení.

Orgány společnosti

- **valná hromada**, která je nejvyšším orgánem společnosti a její působnost vykonává Rada Karlovarského kraje,
- **dozorčí rada**, která zejména dohlíží na výkon působnosti představenstva a uskutečňování podnikatelské činnosti společnosti, volí a odvolává členy představenstva, přezkoumává řádnou, mimořádnou i konsolidovanou, případně i mezitímní účetní závěrku a návrh na rozdělení zisku nebo úhradu ztráty a předkládá své vyjádření valné hromadě.

Dozorčí rada pracovala v tomto složení:

předseda dozorčí rady:	MUDr. Václav Larva
místopředseda dozorčí rady:	Hynek Bureš
členové dozorčí rady:	MUDr. Tomáš Pospíšil, MUDr. Jiří Morávek, Ing. Jan Zborník a Petr Martínek.

- **představenstvo společnosti** je statutárním orgánem, jenž řídí činnost společnosti a jedná jejím jménem, rozhoduje o všech záležitostech společnosti, které nejsou obecně závaznými předpisy nebo stanovami společnosti vyhrazeny do působnosti valné hromady nebo dozorčí rady, zabezpečuje obchodní vedení společnosti včetně řádného vedení účetnictví společnosti a předkládá valné hromadě ke schválení řádnou, mimořádnou a konsolidovanou, popř. i mezitímní účetní závěrku a návrh na rozdělení zisku nebo úhradu ztráty.

Představenstvo působilo v tomto složení:

předseda představenstva:	Mgr. Jiří Fojtík
místopředseda představenstva:	Ing. Jan Ferenc
člen představenstva:	Ing. Luboš Orálek

Představenstvo pro zajištění operativního řízení společnosti ustanovilo a jmenovalo do funkce:

výkonný ředitel:	Ing. Jan Ferenc
ekonomický ředitel:	Mgr. Jiří Fojtík
zdravotní ředitel:	MUDr. Jiří Štefan
ředitel nemocnice Karlovy Vary:	MUDr. Jiří Štefan
ředitelka nemocnice Sokolov:	MUDr. Věra Procházková
ředitel nemocnice Cheb:	Ing. Kamil Kastner

1.3. Organizační struktura

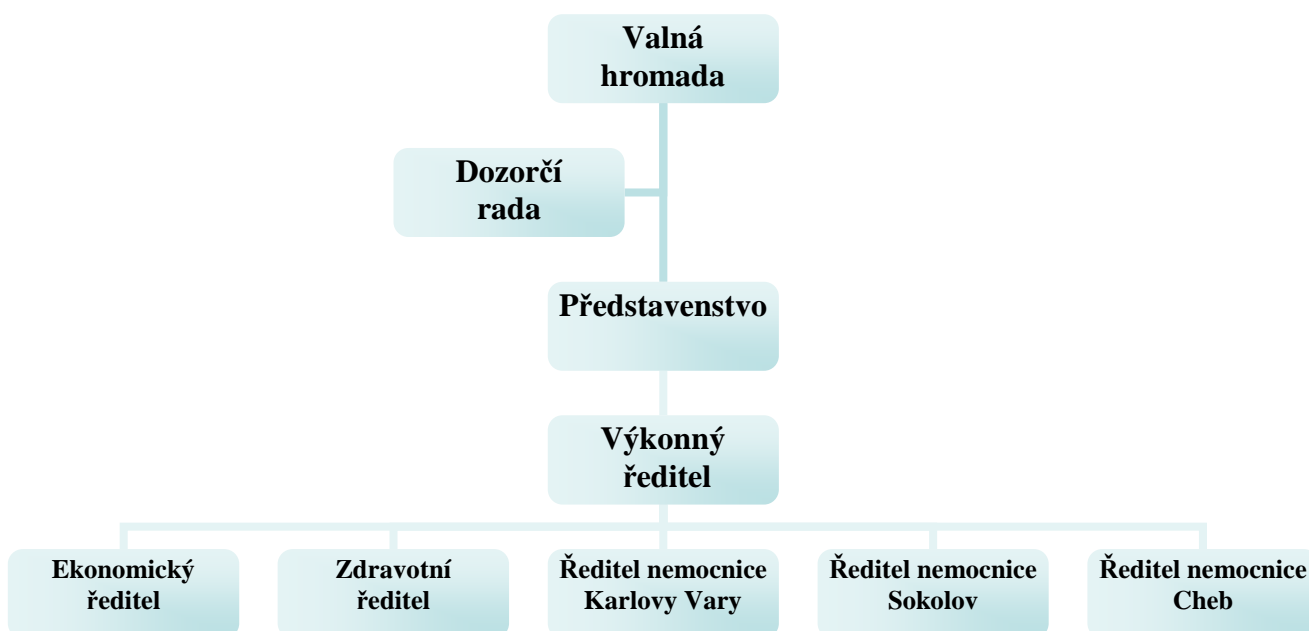

1.4. Personální obsazení jednotlivých oddělení

Oddělení	Lokalita	Primář/ka	Vrchní sestra	Vrchní laborant/ka
Klinické obory				
Oddělení interní	KV	MUDr. Jaroslav Žák	Martina Demeterová-Trapani	-
	SO	MUDr. Jan Kirchner	Ludmila Juthnerová Lucie Rašková Bc. Petra Blažková Alena Grigerová	- - - -
	CH	MUDr. Svatopluk Murár	Marie Džudžová Miroslava Korseltová Lenka Strejčková Renáta Rančevová	- - - -
Oddělení kardiocentrum	KV	MUDr. Michal Paďour	Věra Kvapilová	-
Oddělení infekční	KV	MUDr. Jaroslava Poustková	Ivona Leitermanová	-
Oddělení tuberkulózy a respiračních nemocí	KV	MUDr. Jiří Zimmer	Blažena Brečková	-
Oddělení neurologické	KV	MUDr. Igor Karpowicz	Danuše Klecanová	-
	SO	MUDr. Stanislav Vaněk	Bc. Romana Hendrychová	-
Neurologická ambulance	CH	MUDr. Ján Cabadaj	Jitka Pelikánová	-
Oddělení dětské	KV	MUDr. Jiří Souček	Irena Dubská	-
	SO	MUDr. Luboš Vaněk	Petra Fischerová Zuzana Brunayová Eliška Kollárová	- - -
	CH	MUDr. Ondřej Čapek	Pavčina Ertlová Jana Nebáznivá Jiřina Spálenková	- - -
Oddělení gynekologicko-porodnické	KV	MUDr. Mgr. Miloslav Nesyba	Marie Bačová	-
	SO	MUDr. Petr Volšík	Eva Bažantová Dana Mašíňová Andrea Bučková Dis.	- - -
	CH	MUDr. Jozef Bobřík	Hana Janošťáková Ivana Kubincová Zdenka Miltová Ludmila Šelepová	- - - -
Oddělení chirurgické	KV	MUDr. Pavel Novotný	Jana Štulíková	-
	SO	MUDr. Svatopluk Šmíd	Lenka Proislová Květa Janíčková Gabriela Jonášová Dagmar Jankovská Jitka Kazilovská	- - - - -
	CH	MUDr. Michal Trpák	Hana Smitková Dana Kantnerová Oldřiška Mattasová Bc. Jana Mocková Ivana Rybová	- - - - -

Oddělení ARO	KV	MUDr. Roman Brázdil	Marie Klauzová	-
	SO	MUDr. Andrej Karpowicz	Martina Kalendová Katerina Jáchymová	- -
	CH	MUDr. Pavel Kopecký	Petra Flaksová	-
Oddělení ortopedické	KV	MUDr. Miroslav Švec	Marcelina Kendíková	-
	SO	MUDr. Oldřich Vastl	Eva Jelínková Soňa Malá	- -
Oddělení urologické	KV	MUDr. Karel Vlček	Miroslava Losová	-
Oddělení ORL	KV	MUDr. Radko Vichnar	Michaela Burešová	-
	SO	MUDr. Harald Vrečko	Alena Kubrychtová	-
	CH	MUDr. Milan Velík	Jaroslava Morávková	-
Oddělení oční	SO	MUDr. Pavel Studený	Mgr. Stanislava Kavková Monika Kubínová Miroslava Hořínková	- - -
Oddělení kožní	KV	MUDr. Tomáš Pospíšil	Ivana Pavlíčková	-
	SO	MUDr. Helena Němcová	Marie Třesohlavá	-
Oddělení klinický psycholog	KV	PhDr. Monika Kopárková	-	-
Oddělení onkologie radioterapie	CH	MUDr. Norbert Vosátka	Zdeňka Kalabzová Jitka Chadimová Jaroslava Venturová	- - -
Komplement				
Oddělení klinické biochemie a hematologie	KV	MUDr. Margita Cheníčková	-	Marie Kubálková
	SO	Ing. Blanka Kollárová	-	Alena Vokrová
	CH	MUDr. Petr Herzík	-	Dagmar Gracíková
Oddělení radiodiagnostické	KV	MUDr. Jiří Hofmann	-	Jana Klinková
	SO	MUDr. Katarína Mlyneková	-	Rudolf Gašpar
	CH	MUDr. Václav Vokáč	Marta Beránková	-
Oddělení transfuzní	KV	MUDr. Eva Nováková	Libuše Schützová	Božena Nesvačilová
	SO	MUDr. Zuzana Fialová	Hana Borecká	-
	CH		-	Jaroslava Svobodová
Oddělení rehabilitace	KV	MUDr. Ivana Hanzlíková	Naděžda Jirkovská	-
	CH	MUDr. Marcela Prokopová	Pavla Váchová	-
Oddělení nukleární medicíny	KV	MUDr. Jan Valeš	Alžběta Vrácovská	-
	SO	MUDr. Šárka Hertlová	-	Pavel Vajda
Oddělení patologické anatomie	KV	MUDr. Romana Badejová	Petra Koutová	-
	SO	MUDr. Marcela Hawawrehová	Martina Baláková	-
	CH	MUDr. Khairullah Sultani	-	Petr Hanzal
Oddělení lékařské mikrobiologie	KV	MUDr. Blanka Puchálková	-	Anna Truksová
Oddělení soudního lékařství a toxikologie	SO	MUDr. Rudolf Macháček	-	-
Oddělení dlouhodobě nemocných	SO	MUDr. Natálie Rubanová	Marie Brožíková	-
	CH	MUDr. Ilja Horník	-	-
Lékárna	KV	PharmDr. Iva Tomisová	-	-

Tabulka č. 1 – Personální obsazení jednotlivých oddělení

2. Zpráva dozorčí rady

Dozorčí rada v novém složení: MUDr. Václav Larva jako předseda a členové: Hynek Bureš, Petr Martinek, MUDr. Jiří Morávek, MUDr. Tomáš Pospíšil a Ing. Jan Zborník, zahájila svou činnost po schválení valnou hromadou jediného akcionáře, tj. radou Karlovarského kraje dne 17. 3. 2008. V dozorčí radě z původních členů zůstali jen zástupci zaměstnanců Karlovarské krajské nemocnice a.s. pan Hynek Bureš a MUDr. Tomáš Pospíšil. Tato dozorčí rada ukončila svoji činnost po 5. zasedání dne 27. 11. 2008.

Již při vzniku byl jasný její přechodný status, daný politickými okolnostmi jejího vzniku. Současně nová dozorčí rada byla změnou stran v Karlovarské krajské nemocnici a.s. postavena do nové role. Byla požadovaná důsledná kontrolní činnost, kterou dozorčí rada vykonávala. Jednání dozorčí rady se pravidelně účastnil i výkonný management a.s., který předkládal průběžně materiály o situaci ve společnosti, na požádání bezproblémově dodával doplňující informace. Činnost dozorčí rady v tomto vysoce napjatém období hodnotím jako vysoce uvážlivou, naprosto postrádající prvky politické nevráživosti. Základem vždy byla snaha řešit problémy a přes logicky rozmanitý pohled na projednávané věci snaha najít řešení.

Po volbách v Karlovarském kraji došlo k odvolání 3 členů dozorčí rady včetně předsedy a vytvoření nové struktury výkonného managementu a.s a nového personálního obsazení.

V Karlových Varech dne 1.5. 2009



.....
MUDr. Václav Larva
předseda dozorčí rady
Karlovarské krajské nemocnice a.s.

3. Zdravotní péče

3.1. *Financování zdravotní péče*

V roce 2008 byla poskytnutá zdravotní péče financována ze strany zdravotních pojišťoven na základě úhradové vyhlášky Ministerstva zdravotnictví ČR č. 383/2007 Sb., kdy v tomto roce se již objevila úhrada části hospitalizační péče prostřednictvím DRG, a to za použití klasifikace IR DRG 1.2 (Česká republika je jedinou zemí na světě, kdy se tato verze DRG používá). Pro rok 2008 byla platná verze IR-DRG verze 005.2008. Úhrada formou DRG probíhala u zdravotních pojišťoven, které financují poskytnutou zdravotní péči formou paušální úhrady, jedná se o Všeobecnou zdravotní pojišťovnu, Oborovou zdravotní pojišťovnu zaměstnanců bank, pojišťoven a stavebnictví, Zdravotní pojišťovnu Ministerstva vnitra České republiky a Českou národní zdravotní pojišťovnu. Dále u těchto vyjmenovaných pojišťoven byla uzavřena individuálně smluvně sjednaná složka úhrady na operace totálních endoprotéz pro pracoviště ortopedie a se Všeobecnou zdravotní pojišťovnou České republiky byl uzavřen dodatek na úhradu implementací kardiostimulátorů pro pracoviště intervenční kardiologie. Vojenská zdravotní pojišťovna, Hutnická zdravotní pojišťovna, Zdravotní pojišťovna Škoda, Revírní bratrská pokladna a Zdravotní pojišťovna Metal Aliance hradili poskytnutou zdravotní péči výkonovým způsobem na základě uzavřených smluv s hodnotou bodu 0,90 Kč.

Podíl jednotlivých zdravotních pojišťoven na celkových výnosech od ZP					
Zdravotní pojišťovna		Rok 2007		Rok 2008	
		Úhrada v tis. Kč	Podíl v %	Úhrada v tis. Kč	Podíl v %
Všeobecná zdravotní pojišťovna	111	926 868	78,157	954 729	77,799
Vojenská zdravotní pojišťovna	201	56 294	4,747	51 369	4,186
Hutnická zdravotní pojišťovna	205	27	0,002	247	0,020
Oborová zdravotní pojišťovna	207	30 047	2,534	30 947	2,522
Zdravotní pojišťovna Škoda	209	186	0,016	62	0,005
Zdravotní pojišťovna Ministerstva vnitra ČR	211	85 591	7,217	90 859	7,404
Revírní bratrská pokladna	213	116	0,010	229	0,019
Zdravotní pojišťovna Metal Aliance	217	805	0,068	843	0,069
Česká národní zdravotní pojišťovna	222	85 968	7,249	97 890	7,977
Celkem		1 185 902	100,000	1 227 175	100,000

Tabulka č. 2 – Podíl jednotlivých zdravotních pojišťoven na celkových výnosech od ZP

Podíl úhrad od jednotlivých zdravotních pojišťoven

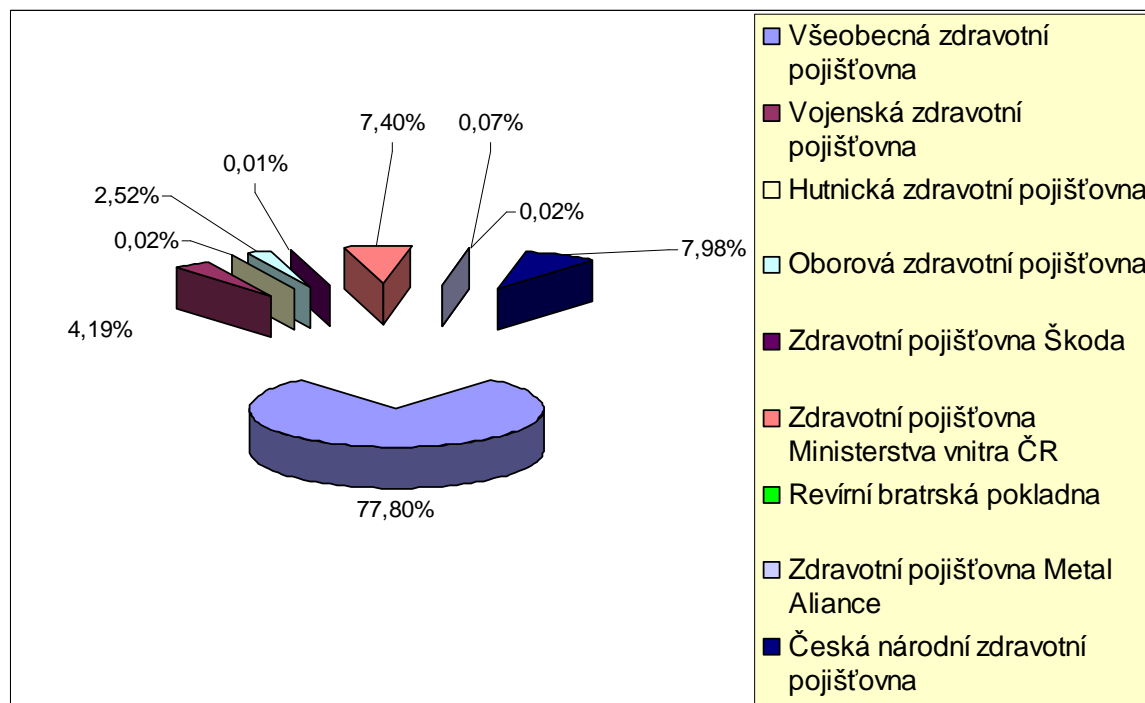

Graf č. 1 – Podíl úhrad od jednotlivých zdravotních pojišťoven

Z tabulky a grafu je zřejmé, že dominantním plátcem je Všeobecná zdravotní pojišťovna, která se na celkové úhradě od zdravotních pojišťoven podílí 77,80 %, a to absolutně částkou 954 729 tis. Kč. Oborová zdravotní pojišťovna, Zdravotní pojišťovna Ministerstva vnitra ČR a Česká národní zdravotní pojišťovna hradí poskytnutou péči paušálním úhradou. Se zbývající částí zdravotních pojišťoven jsou uzavřeny smlouvy na úhradu poskytnuté péče výkonovým způsobem.

3.2. Základní kapacitní a výkonostní ukazatele

Oddělení	Lokalita	Počet lůžek			Lékaři a VŠ	SZP	NZP a PZP	Počet pacientů	Průměrná doba ošetřování	Využití lůžek v %
		Akutní	Ošetř.	Celkem						
Klinické obory										
Oddělení interní	KV	75	0	75	22,07	59,07	21,10	5 071	3,34	74
	SO	82	0	82	5,77	47,93	15,37	3 150	5,91	92
	CH	70	0	70	10,54	35,34	13,57	2 683	7,69	82
Oddělení kardiocentrum	KV	0	0	0	3,60	7,90	4,37	226	2,26	56
Oddělení infekční	KV	40	0	40	3,17	13,33	4,96	969	5,51	40
Oddělení tuberkulózy a respiračních nemocí	KV	30	0	30	4,00	15,12	3,00	553	11,83	60
Oddělení neurologické	KV	31	0	31	5,00	10,67	6,42	1 213	6,33	71
	SO	35	0	35	6,00	23,91	5,11	1 544	6,28	76
Neurologická ambulance	CH	0	0	0	2,16	2,26	0,67	0	0	0
Oddělení dětské	KV	70	0	70	8,72	40,83	9,41	4 699	3,21	69
	SO	48	0	48	4,86	27,03	5,00	3 034	3,61	66
	CH	41	0	41	5,07	23,39	3,90	2 177	4,75	70
Oddělení gynekologicko- porodnické	KV	53	0	53	8,40	29,45	9,17	3 379	3,81	70
	SO	40	0	40	6,83	24,50	3,62	2 283	3,84	60
	CH	45	0	45	2,24	22,23	5,75	2 071	4,01	57
Oddělení chirurgické	KV	77	0	77	11,82	54,52	20,06	3 424	4,46	75
	SO	66	0	66	8,19	43,86	16,48	2 544	4,56	58
	CH	60	0	60	6,72	42,50	10,10	2 373	6,13	68
Oddělení ARO	KV	6	0	6	13,74	30,09	8,81	223	5,96	74
	SO	8	0	8	8,25	27,31	4,99	149	9,93	69
	CH	5	0	5	5,08	17,58	4,42	120	11,78	77
Oddělení ortopedické	KV	26	0	26	5,00	14,02	5,92	1 619	4,59	76
	SO	30	0	30	6,49	28,35	9,02	2 388	4,09	94
Oddělení urologické	KV	25	0	25	3,70	14,86	5,06	1 322	5,21	75
Oddělení ORL	KV	22	0	22	4,52	13,80	4,34	1 108	4,63	61
	SO	0	0	0	1,83	2,75	0,58	0	0	0
	CH	20	0	20	2,92	7,70	2,54	927	4,44	61
Oddělení oční	SO	20	0	20	10,07	22,42	4,70	1 320	3,26	94
Oddělení kožní	KV	25	0	25	3,39	10,40	2,96	562	10,86	86
	SO	0	0	0	1,10	4,00	1,00	0	0	0
Oddělení klinický psycholog	KV	0	0	0	0,00	1,00	0,00	0	0	0
Oddělení onkologie radioterapie	CH	40	0	40	4,92	22,79	4,00	586	16,18	67
Komplement										
Oddělení klinické biochemie a hematologie	KV	0	0	0	1,30	22,07	0,50	0	0	0
	SO	0	0	0	0,00	18,02	2,00	0	0	0
	CH	0	0	0	0,80	8,10	0,00	0	0	0
Oddělení radiodiagnostické	KV	0	0	0	6,67	13,85	0,00	0	0	0

	SO	0	0	0	3,26	13,93	2,08	0	0	0
	CH	0	0	0	5,00	8,00	0,00	0	0	0
Oddělení transfuzní	KV	0	0	0	2,57	11,00	2,20	0	0	0
	SO	0	0	0	1,00	10,94	2,00	0	0	0
	CH	0	0	0	2,00	11,03	0,00	0	0	0
Oddělení rehabilitace	KV	0	0	0	1,00	14,92	1,00	0	0	0
	CH	0	0	0	0,60	6,42	0,00	0	0	0
Oddělení nukleární medicíny	KV	0	0	0	1,67	6,20	0,75	0	0	0
	SO	0	0	0	1,33	5,52	0,58	0	0	0
Oddělení patologické anatomie	KV	0	0	0	3,00	5,99	2,00	0	0	0
	SO	0	0	0	1,25	3,42	1,00	0	0	0
	CH	0	0		1,00	2,92	1,96	0	0	0
Oddělení lékařské mikrobiologie	KV	0	0	0	3,49	14,69	3,92	0	0	0
Oddělení soudního lékařství a toxikologie	SO	0	0	0	2,33	5,41	2,00	0	0	0
Oddělení dlouhodobě nemocných	SO	0	50	50	1,33	16,37	14,85	600	30,41	100
	CH	0	10	10	0,20	2,80	3,33	64	45,19	79
Lékárna	KV	0	0	0					0	0
Celkem		1090	60	1 150				52 379	5,2	72

Tabulka č. 3 – Základní kapacitní a výkonnostní ukazatele

V tabulce je patrné, že se zkracuje průměrná doba pacienta na lůžku, což je zapříčiněno kvalitnějšími léky, použitými přístroji a lepší efektivností práce.

3.3. Léčebná péče KKN a.s.



Poskytována zdravotní péče ve všech nemocničních areálech (Karlovy Vary, Sokolov, Cheb) byla pokryta všemi provozovanými odbornostmi. Žádné oddělení v nemocnic nebylo uzavřeno, resp. se zredukoval počet obsluhovaných lůžek. Dostupnost a objem zdravotní péče nebyla snížena i při skutečnosti, že všeobecný republikový trend v poklesu očtu lékařského a hlavně středního zdravotnického personálu se nevyhnul ani Karlovarskému kraji.

Nejzávažnější nedostatek, který se v čase jeví jako likvidační je rapidně sestupný počet dostupných sester, tj. ochotných pracovat v tak exponovaném provozu, jakým nemocnice beze sporu je, s neuspokojivým mzdovým ohodnocením.

V době světové hospodářské krize a personální devastace se daří udržet kvalitu poskytované péče na standardní úrovni.

Odborná výchova lékařů zařazených do předatestační přípravy probíhá díky získaným akreditacím na odděleních interny, chirurgie, pediatrie, neurologie, infekce, nukleární medicíny a očním.

V oblasti středního zdravotnického personálu se jednotlivé týmy intenzivně připravují na akreditaci svých provozů. Práce na sjednocení postupů a standardů jsou nepřehlédnutelné a během roku 2009 očekáváme, že budou definitivně ukončeny.



Není možné přehlédnout ocenění „občan Karlovarského kraje“, které získal lékař Karlovarské krajské nemocnice a.s.



Zajímavý byl vývoj v počtu porodů. V posledních letech dochází k jeho nárůstu v celé republice a ne jinak tomu bylo i v našich porodnicích, kde se 2649 rodiček stalo matkami 2795 dětí.

V nemocnici v Karlových Varech se v roce 2008 otevřela lůžková stanice oddělení kardiologie, dále JIP na ortopedii a neurologický stacionář. Karlovarská nemocniční lékárna se stala hlavní ústavní lékárnou pro celou společnost, byly zahájeny projektové a přípravné práce s výstavbou pavilonu akutní medicíny a centrálního příjmu v historicky největším objemu v posledních desítkách let. Taktéž se sjednotily centrální sklady, a to jak v materiálu zdravotnickém tak všeobecném. K zefektivnění provozu také jednoznačně přispívá jednotný systém elektronických objednávek.



Pro sokolovskou nemocnici je největším přínosem nákup nového CT přístroje, otevření JIP při dětském oddělení. Byl učiněn první krok k modernizaci příjmové části komplexu, kde se realizací stavebních úprav zpříjemnil vstup do hlavní části nemocnice, který nabízí opticky vyšší komfort, ale do funkčního ideálu je třeba ještě značných investic, a to nejen finančních, ale i organizačních.

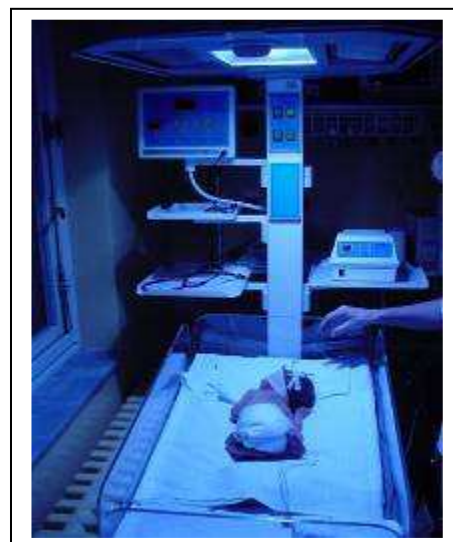

Pacienti **nemocnice v Chebu** nemohou přehlédnout kompletní přestavbu koupelen na JIP interního oddělení, dále septické části chirurgie, ORL a ODN, které jsou plně bezbariérové. Pořízení 108 nových nemocničních lůžek pro dospělé a 12 mini lůžek pro pediatrické oddělení dohání dyskomfort, který tento letos stoletý areál zakouší dnes a denně.

Ani chebská nemocnice nebyla opomenuta z hlediska případného rozvoje, resp. renovace. Realizací projektové dokumentace se otevřela diskuze nad možnostmi tohoto ač letitého, ale zcela funkčního komplexu. V současné době se zvažuje renesance celého areálu, kterou nelze realizovat opět bez hmotných prostředků a jasné koncepce rozvoje zdravotnictví v Karlovarském kraji.



Vedle výše uvedené medicínské, odborné kvality, která je do značné míry objektivní, existuje ještě subjektivní kvalita péče vnímaná pacientem. Ta je výrazně ovlivněna způsobem komunikace ze strany personálu, informovaností pacientů a úrovní prostředí. V této oblasti intenzivně pracujeme. Provádíme průzkum spokojenosti pacientů dotazníkovou technikou a rozbíhají se tréninky komunikace pro lékaře i střední personál.

3.4. Hodnocení kvality zdravotní péče

V roce 2008 bylo adresováno Karlovarské krajské nemocnici a.s. celkem **54 stížností**, týkajících se zdravotní péče nebo jednání zdravotnického personálu. Každá stížnost byla prověřena a projednána se zúčastněnými zaměstnanci. Výsledek šetření se závěrem sdělil stěžovateli, případně dalším zainteresovaným podle toho, kterou cestou byla stížnost na KKN a.s. podána (Krajský úřad Karlovarského kraje, zdravotní pojišťovna, Česká lékařská komora apod.).

Všem stížnostem, příp. podnětům a upozorněním je věnována patřičná pozornost. V případech oprávněných nebo částečně oprávněných stížností jsou dělána opatření k tomu, aby důvody k jejich podání byly odstraněny a stížnosti se neopakovaly. V případech prokazaného provinění následuje postih zaměstnance a omluva stěžovateli.

Rozborem stížností ve všech nemocnicích bylo zjištěno, že nejčastějším důvodem k jejich podání je nesprávná nebo nedostatečná komunikace personálu s pacienty či jejich rodinami. Stejný problém se však vyskytuje i obráceně, tj. verbální agresivita, přehnané nebo neoprávněné požadavky, nerespektování provozu oddělení a případně nedorozumění ze strany pacientů a jejich rodin. Zdravotnický personál je však v tomto směru veden k maximální snaze o vstřícnost a empatii. Vedení KKN a.s. zvažuje i speciální školení klinickým psychologem. V každém případě je však konečná odpověď stěžovateli formulována zdvořile, s politováním nad skutečností, že pacient či jeho blízcí dospěli z jakéhokoliv důvodu k podání stížnosti.

V roce 2008 bylo také KKN a.s. doručeno celkem **41 pochval a poděkování** za úspěšné léčení, dobrou péči, příjemné a ochotné jednání a hezké prostředí.

Přehled stížností v Karlovarské krajské nemocnici a.s.				
Ukazatele	Oprávněné	Část. oprávněné	Neoprávněné	Celkem
Nemocnice v Karlových Varech	5	3	6	14
Nemocnice Sokolov	1	5	25	31
Nemocnice Cheb	1	6	2	9
KKN a.s.	7	14	33	54

Tabulka č. 4 – Přehled stížností v KKN a.s.

Přehled písemných poděkování a pochval	
Ukazatele	Celkem
Nemocnice v Karlových Varech	23
Nemocnice Sokolov	11
Nemocnice Cheb	7
KKN a.s.	41

Tabulka č. 5 – Přehled písemných poděkování a pochval

4. Personalistika a mzdová oblast

Personální ukazatele	2007			2008		
	Průměr hrubé mzdy	Průměr OON	Průměr příjem	Průměr hrubé mzdy	Průměr OON	Průměr příjem
Lékaři	46 264	7 515	53 778	47 362	13 157	60 518
Farmaceuti	37 123	1 241	38 364	42 882	1 356	44 237
Sestry a porodní asistentky	18 953	336	19 289	21 433	845	22 278
Zdravotničtí pracovníci s odbornou způsobilostí	22 068	880	22 948	23 781	822	24 603
Zdr. pracovníci s odbornou a specializovanou způsobilostí	20 379	746	21 125	22 423	663	23 086
Zdravotničtí pracovníci pod odborným dohledem	10 927	117	11 044	11 711	111	11 822
Jiní odborní pracovníci	13 026	217	13 242	12 819	464	13 284
THP	20 815	5 379	26 195	22 009	2 877	24 886
Dělníci	9 964	509	10 473	10 818	423	11 241
Celkem zaměstnanci	20 794	1 693	22 487	22 511	2 468	24 979

Tabulka č. 6 – Personální ukazatele

Z výše zobrazené tabulky je patrné, že nejvyšší nárůst průměrných příjmů v roce 2008 nastal v kategorii lékařů, farmaceutů a středně zdravotnického personálu. Tento vývoj je trvale ovlivněn nedostatkem zdravotnického personálu, a proto vzrostly i osobní náklady v oblasti přesčasové práce.

Meziroční srovnání průměrné podle kategorií zaměstnanců 2008/2007 – rozdíl						
Personální ukazatele	Hrubá mzda		OON		Příjem	
	absolutní v Kč	v %	absolutní v Kč	v %	absolutní v Kč	v %
Lékaři	1 098	2,37	5 642	42,88	6 740	12,53
Farmaceuti	5 759	15,51	115	8,46	5 873	15,31
Sestry a porodní asistentky	2 480	13,08	509	60,26	2 989	15,50
Zdravotničtí pracovníci s odbornou způsobilostí	1 712	7,76	-58	-7,00	1 655	7,21
Zdr. pracovníci s odbornou a specializovanou způsobilostí	2 044	10,03	-83	-12,53	1 961	9,28
Zdravotničtí pracovníci pod odborným dohledem	784	7,18	-6	-5,54	778	7,04
Jiní odborní pracovníci	-206	-1,58	248	53,33	41	0,31
THP	1 194	5,74	-2 502	-86,96	-1 308	-4,99
Dělníci	854	8,57	-86	-20,31	768	7,34
Celkem zaměstnanci	1 716	8,25	775	31,40	2 492	11,08

Tabulka č. 7 – Meziroční srovnání průměrné podle kategorií zaměstnanců 2008/2007 – rozdíl

V tabulce č. 7 je uvedeno porovnání let 2008/2007 hrubých mezd, ostatních osobních nákladů (OON) a příjmů, zde je názorně vidět ono navýšení z důvodu nižšího počtu zdravotnického personálu, a tudíž vyššího počtu odpracovaných hodin na jednotlivce.

Rozbor personálního obsazení					
KKN a.s.		Počet přepočtených zaměstnanců k 31.12. – osoby			
		2006	2007	2008	2008 / 2007
Lékař	celkem	259,42	250,38	239,66	-10,72
z toho:	bez atestace	64,36	58,8	60,20	1,40
	I. atestace	56,76	55,41	69,56	14,15
	II. atestace	138,3	136,17	109,90	-26,27
Farmaceuti		2,5	2,5	2,92	0,42
VŠ ostatní		30,29	33,46	35,77	2,31
SZP	celkem	1 036,99	972,83	944,41	-28,42
z toho:	S ARIP	118,21	109,21	99,62	-9,59
	bez dohledu	856,09	785,84	706,79	-79,05
	pod dohledem	62,69	77,78	138,00	60,22
Ošetřovatelé		36,21	72,08	73,61	1,53
Sanitáři		226,3	200	191,71	-8,29
Zdravotničtí pracovníci celkem		1 591,71	1 531,25	1488,08	-43,18
THP		135,29	142,32	134,38	-7,94
Dělníci		208,75	194,94	188,80	-6,14
Celkem zaměstnanci KKN		1 935,75	1 868,51	1811,26	57,25

Tabulka č. 8 – Rozbor personálního oddělení

Základní kapacitní ukazatelé	2006	2007	2008	Index 07/08 v %	Index 06/08 V %
Průměrný přepočtený počet lékařů celkem	254,773	250,180	239,658	104,39	106,31
Průměrný přepočtený počet lékařů a VŠ	267,171	259,867	271,945	95,56	98,24
Průměrný přepočtený počet SZP a NZP celkem	1 066,314	1 055,037	1 018,016	103,64	104,74
Průměrný přepočtený počet pracovníků celkem	1 931,919	1 902,735	1 811,256	105,05	106,66

Tabulka č. 9 – Rozbor personálního oddělení

K 31. 12. 2008 pracuje ve společnosti KKN a.s. 1 811 zaměstnanců, tj. o 57 méně než ke konci roku 2007. Tento stav je zapříčiněn trvalým nedostatkem sester a snižujícím se počtem lékařů..

5. Výchova a vzdělávání

Vzdělávání zdravotnických pracovníků Karlovarské krajské nemocnice a.s. probíhá ve dvou úrovních, a to v oblasti lékařů a nelékařských pracovníků.

Vrchní sestry nemocnice společně s dalšími členy vedení nemocnice v roce 2008 usilovali o vytvoření a udržení kvalitního pracovního zázemí.

Vedoucí pracovníci motivovali zaměstnance k pracovnímu nasazení, k sebevzdělávání, pozitivně hodnotili práci nad rámec povinností. (Velmi důležitá je podpora vzdělanosti všech členů ošetrovatelského týmu a nižších zdravotnických pracovníků.)

V oblasti vzdělávání proto vrchní sestry zajišťovaly:

- ve větší míře aktivní účast na odborných konferencích organizovanými sesterskými organizacemi,
- dobrou prezentaci nemocnic,
- podporu sebevzdělávání: specializační, vysokoškolské studium a odborné kurzy,
- aktivní spolupráci s profesními organizacemi (ČAS, UNIE ZP, ...)
- rozvíjení ošetrovatelského procesu v konceptu Bazální stimulace, proškolení personálu,
- plány pravidelných vzdělávacích seminářů v nemocnicích,
- aktivní spolupráci se Střední zdravotnickou školou Cheb a Střední zdravotnickou školou Karlovy Vary.

V roce 2008 začala příprava vzdělávacího projektu příhraniční spolupráce Ziel 3, toto se aktivně začne naplňovat v roce 2009.

Vzdělání zdravotnických pracovníků nelékařů v roce 2008.						
Nemocnice	Mgr.	Bc.	VOŠ	PSS	sanitář	Celkem
Karlovy Vary	2	4	4	5	16	31
Sokolov	2	6	7	2	8	25
Cheb	1	3	3	2	12	21
Celkem	5	13	14	9	36	77

Tabulka č. 10 – Vzdělání zdravotnických pracovníků nelékařů v roce 2008

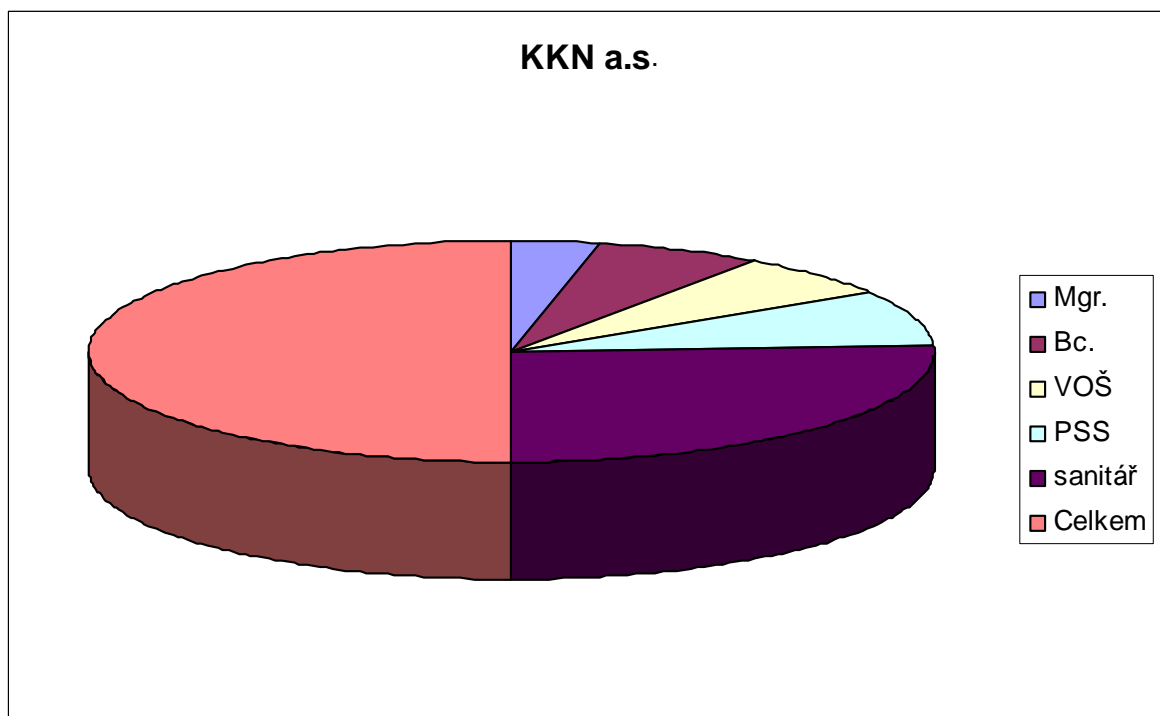

Graf č. 2 – Vzdělání zdravotnických pracovníků nelékařů v roce 2008

Z tabulky a grafu je zřejmé, kolik osob si v roce 2008 zvýšilo své vzdělání.

6. Preakreditační aktivity

V průběhu roku 2008 akreditační rady jednotlivých nemocnic vytvářely směrnice na základě doporučení Spojené akreditační komise (SAK), např. směrnice o podávání léčebných přípravků. Tato směrnice se nachází ve fázi připomínkování. Dokončena byla směrnice o zdravotnické dokumentaci a v roce 2008 vydaná jako platná.

V únoru 2008 se zahájila příprava spolupráce KKN a.s. s Lead Partnerem ze Spolkové republiky Německo v rámci přeshraniční spolupráce Cíl 3 dotovaný Evropskou unií za účelem vytvořit v KKN a.s. platné akreditační procesy z důvodu zlepšování kvality péče o pacienty na základě standardů EU.

V září 2008 rozhodl vrcholový management KKN a.s. o možnosti získávat zkušenosti na základě spolupráce s německým Lead Partnerem akreditační standardy jako kvalitní bloky, na kterých bude stát lékařská a ošetrovatelská péče.

Cílem v roce 2008 bylo požadavkům v přípravě akreditačních řízení pokračovat, vytvářet nové standardy a standardizovat péči v rámci celé KKN a.s. a současně zvyšovat kvalitu poskytovaných služeb a současně i bezpečnost. Standardy jsou zpracovány formou akreditačních směrnic, které jsou závazné pro jednotlivá oddělení.

7. Účetní závěrka a zpráva auditora

ZPRÁVA NEZÁVISLÉHO AUDITORA

**Příjemce: akcionář společnosti, vedení společnosti
Karlovarská krajská nemocnice, a. s., se sídlem Bezručova 19, 360 01 Karlovy Vary,
IČO 26365804**

Ověřili jsme přiloženou účetní závěrku společnosti Karlovarská krajská nemocnice, a. s., se sídlem Bezručova 19, Karlovy Vary, IČO 26365804, tj. rozvahu k 31. 12. 2008, výkaz zisku a ztráty za období od 1. 1. 2008 do 31. 12. 2008 a přílohu této účetní závěrky, včetně popisu použitých významných účetních metod. Údaje o společnosti jsou uvedeny v příloze této účetní závěrky.

Za sestavení a věrné zobrazení účetní závěrky v souladu s českými účetními předpisy odpovídá statutární orgán společnosti. Součástí této odpovědnosti je navrhnout, zavést a zajistit vnitřní kontroly nad sestavováním a věrným zobrazením účetní závěrky tak, aby neobsahovala významné nesprávnosti způsobené podvodem nebo chybou, zvolit a uplatňovat vhodné účetní metody a provádět dané situaci přiměřené účetní odhady.

Naši úlohou je vydat na základě provedeného auditu výrok k této účetní závěrce. Audit jsme provedli v souladu se zákonem o auditorech a Mezinárodními auditorskými standardy a souvisejícími aplikačními doložkami Komory auditorů České republiky. V souladu s těmito předpisy jsme povinni dodržovat etické normy a naplánovat a provést audit tak, abychom získali přiměřenou jistotu, že účetní závěrka neobsahuje významné nesprávnosti.

Audit zahrnuje provedení auditorských postupů, jejichž cílem je získat důkazní informace o částkách a skutečnostech uvedených v účetní závěrce. Výběr auditorských postupů závisí na úsudku auditora, včetně posouzení rizik, že účetní závěrka obsahuje významné nesprávnosti způsobené podvodem nebo chybou. Při posuzování těchto rizik auditor přihlíí k vnitřním kontrolám, které jsou relevantní pro sestavení a věrné zobrazení účetní závěrky. Cílem posouzení vnitřních kontrol je navrhnout vhodné auditorské postupy, nikoli vyjádřit se k účinnosti vnitřních kontrol. Audit též zahrnuje posouzení vhodnosti použitých účetních metod, přiměřenosti účetních odhadů provedených vedením i posouzení celkové prezentace účetní závěrky.

Domníváme se, že získané důkazní informace tvoří dostatečný a vhodný základ pro vyjádření našeho výroku.

Podle našeho názoru účetní závěrka podává věrný a poctivý obraz aktiv, pasiv a finanční situace společnosti Karlovarská krajská nemocnice, a. s., Karlovy Vary k 31. 12. 2008 a nákladů, výnosů a výsledku jejího hospodaření za rok 2008 v souladu s českými účetními předpisy.

A-CONT, s. r. o.,
Polní 4, 586 01 Jihlava
Číslo osvědčení 372

Ing. Jiří Makaj, auditor
Číslo osvědčení 1529
V Karlových Varech dne 21. 4. 2009



Zpracováno v souladu s vyhláškou č. 500/2002
Sb. ve znění pozdějších předpisů

ROZVAHA (BILANCE)

ke dni **31.12.2008**
(v celých tisících Kč)

IČ
26 36 58 04

Obchodní firma nebo jiný
název účetní jednotky

**Karlovarská krajská
nemocnice a.s.**

Sídlo, bydliště nebo místo
podnikání účetní jednotky
Bezručova 19
Karlovy Vary
360 66

označ a	AKTIVA b	řád c	Běžné účetní období			Min.úč. období
			Brutto 1	Korekce 2	Netto 3	Netto 4
	AKTIVA CELKEM (ř. 02 + 03 + 31 + 63)	001	760 390	-216 471	543 919	576 783
A.	Pohledávky za upsaný základní kapitál	002		0	0	0
B.	Dlouhodobý majetek (ř. 04 + 13 + 23)	003	473 034	-205 178	267 856	276 252
B. I.	Dlouhodobý nehmotný majetek (ř.05 až 12)	004	9 271	-8 045	1 226	2 934
B. I. 1	Zřizovací výdaje	005	0	0	0	0
2	Nehmotné výsledky výzkumu a vývoje	006	0	0	0	0
3	Software	007	9 271	-8 045	1 226	2 576
4	Ocenitelná práva	008	0	0	0	0
5	Goodwill	009	0	0	0	0
6	Jiný dlouhodobý nehmotný majetek	010	0	0	0	0
7	Nedokončený dlouhodobý nehmotný majetek	011		0	0	358
8	Poskytnuté zálohy na dlouhodobý nehmotný majetek	012	0	0	0	0
B. II.	Dlouhodobý hmotný majetek (ř.14 až 22)	013	463 763	-197 133	266 630	273 318
B. II. 1	Pozemky	014	4	0	4	4
2	Stavby	015	1 947	-240	1 707	1 767
3	Samostatné movité věci a soubory movitých věcí	016	458 882	-196 893	261 989	271 243
4	Pěstitecké celky trvalých porostů	017	0	0	0	0
5	Základní stádo a tažná zvířata	018	0	0	0	0
6	Jiný dlouhodobý hmotný majetek	019	227	0	227	227
7	Nedokončený dlouhodobý hmotný majetek	020	2 703	0	2 703	77
8	Poskytnuté zálohy na dlouhodobý hmotný majetek	021	0	0	0	0
9	Oceňovací rozdíl k nabytému majetku	022	0	0	0	0
B. III.	Dlouhodobý finanční majetek (ř. 24 až 30)	023	0	0	0	0
B. III. 1	Podíly v ovládaných a řízených osobách	024	0	0	0	0
2	Podíly v účetních jednotkách pod podstatným vlivem	025	0	0	0	0
3	Ostatní dlouhodobé cenné papíry a podíly	026	0	0	0	0
4	Půjčky a úvěry - ovládající a řídicí osoba, podstatný vliv	027	0	0	0	0
5	Jiný dlouhodobý finanční majetek	028	0	0	0	0
6	Pofizovaný dlouhodobý finanční majetek	029	0	0	0	0
7	Poskytnuté zálohy na dlouhodobý finanční majetek	030	0	0	0	0

Formulář zpracovala ASPEKT HM, daňová, účetní a auditorská kancelář, Vochňanského 4, Praha 6-Břevnov, tel. 233 688 811



označ a	AKTIVA b	řád c	Běžné účetní období			Min.úč období Netto 4
			Brutto 1	Korekce 2	Netto 3	
C.	Oběžná aktiva (f. 32 + 39 + 48 + 58)	031	286 530	-11 293	275 237	265 617
C. I.	Zásoby (f.33 až 38)	032	55 434	-1 228	54 206	25 126
C. I. 1	Materiál	033	54 123	-1 228	52 895	23 927
	2 Nedokončená výroba a polotovary	034	0	0	0	0
	3 Výrobky	035	0	0	0	0
	4 Zvířata	036	0	0	0	0
	5 Zboží	037	1 311	0	1 311	1 199
	6 Poskytnuté zálohy na zásoby	038	0	0	0	0
C. II.	Dlouhodobé pohledávky (f. 40 až 47)	039	137	0	137	175
C. II. 1	Pohledávky z obchodních vztahů	040	54	0	54	54
	2 Pohledávky - ovládající a fiduci osoba	041	0	0	0	0
	3 Pohledávky - podstatný vliv	042	0	0	0	0
	4 Pohledávky za společníky, členy družstva a za účastníky sdružení	043	0	0	0	0
	5 Dlouhodobé poskytnuté zálohy	044	83	0	83	121
	6 Dohadné účty aktivní	045	0	0	0	0
	7 Jiné pohledávky	046	0	0	0	0
	8 Odložená daňová pohledávka	047	0	0	0	0
C. III.	Krátkodobé pohledávky (f. 49 až 57)	048	127 046	-10 065	116 981	150 263
C. III. 1	Pohledávky z obchodních vztahů	049	122 044	-10 065	111 979	137 583
	2 Pohledávky - ovládající a fiduci osoba	050	0	0	0	0
	3 Pohledávky - podstatný vliv	051	0	0	0	0
	4 Pohledávky za společníky, členy družstva a za účastníky sdružení	052	0	0	0	0
	5 Sociální zabezpečení a zdravotní pojištění	053	0	0	0	0
	6 Stát - daňové pohledávky	054	0	0	0	0
	7 Krátkodobé poskytnuté zálohy	055	780	0	780	576
	8 Dohadné účty aktivní	056	3 624	0	3 624	11 308
	9 Jiné pohledávky	057	598	0	598	796
C. IV.	Finanční majetek (f. 59 až 62)	058	103 913	0	103 913	90 053
C. IV. 1	Peníze	059	430	0	430	721
	2 Účty v bankách	060	103 483	0	103 483	89 332
	3 Krátkodobý cenné papíry a podíly	061	0	0	0	0
	4 Pořizovaný krátkodobý finanční majetek	062	0	0	0	0
D. I.	Časové rozlišení (f. 64 až 66)	063	826	0	826	34 914
D. I. 1	Náklady příštích období	064	799	0	799	34 914
	2 Komplexní náklady příštích období	065	0	0	0	0
	3 Příjmy příštích období	066	27	0	27	0



označ	PASIVA	řád	Běžné úč. období	Min. úč. období
a	b	c	5	6
	PASIVA CELKEM (ř. 68 + 85 + 118)	067	543 919	576 783
A.	Vlastní kapitál (ř. 69 + 73 + 78 + 81 + 84)	068	270 908	286 102
A. I.	Základní kapitál (ř. 70 až 72)	069	52 000	22 000
1	Základní kapitál	070	52 000	22 000
2	Vlastní akcie a vlastní obchodní podíly (-)	071		0
3	Změny základního kapitálu	072	0	0
A. II.	Kapitálové fondy (ř. 74 až 77)	073	383 773	378 787
A. II. 1	Emisní ážio	074	0	0
2	Ostatní kapitálové fondy	075	383 773	378 787
3	Oceňovací rozdíly z přecenění majetku a závazků	076	0	0
4	Oceňovací rozdíly z přecenění při přeměnách	077	0	0
A. III.	Rezervní fondy, nedělitelný fond a ostatní fondy ze zisku (ř. 79 + 80)	078	4 289	4 289
A. III. 1	Zákonný rezervní fond / Nedělitelný fond	079	1 271	1 271
3	Statutární a ostatní fondy	080	3 018	3 018
A. IV.	Výsledek hospodáření minulých let (ř. 82 + 83)	081	-118 974	3 103
A. IV. 1	Nerozdělený zisk minulých let	082	0	3 103
2	Neuhrazená ztráta minulých let	083	-118 974	0
A. V.	Výsledek hospodáření běžného účetního období (+/-) <i>(ř.01 - (+ 69 + 73 + 78 + 81 + 85 + 118))</i>	084	-50 180	-122 077
B.	Cizí zdroje (ř. 86 + 91 + 102 + 114)	085	271 388	287 911
B. I.	Rezervy (ř. 87 až 90)	086	0	0
B. I. 1	Rezervy podle zvláštních právních předpisů	087	0	0
2	Rezerva na důchody a podobné závazky	088	0	0
3	Rezerva na daň z příjmů	089	0	0
4	Ostatní rezervy	090	0	0
B. II.	Dlouhodobé závazky (ř. 92 až 101)	091	3 481	14 943
B. II. 1	Závazky z obchodních vztahů	092	0	0
2	Závazky - ovládací a řídicí osoba	093	0	0
3	Závazky - podstatný vliv	094	0	0
4	Závazky ke společníkům, členům družstva a k účastníkům sdružení	095	0	0
5	Dlouhodobé přijaté zálohy	096	0	0
6	Vydané dluhopisy	097	0	0
7	Dlouhodobé směnky k úhradě	098	0	0
8	Dohadné účty pasivní	099	0	0
9	Jiné závazky	100	0	0
10	Odložený daňový závazek	101	3 481	14 943



označ	PASIVA	řád	Běžné úč. období	Min.úč. období
a	b	c	5	6
B. III.	Krátkodobé závazky (ř. 103 až 113)	102	258 587	272 968
B. III. 1	Závazky z obchodních vztahů	103	146 135	184 936
2	Závazky - ovládací a řídicí osoba	104	0	0
3	Závazky - podstatný vliv	105	0	0
4	Závazky ke společníkům, členům družstva a k účastníkům sdružení	106	0	0
5	Závazky k zaměstnancům	107	38 812	34 065
6	Závazky ze sociálního zabezpečení a zdravotního pojištění	108	21 111	19 358
7	Stát - daňové závazky a dotace	109	6 187	6 430
8	Krátkodobé přijaté zálohy	110	143	130
9	Vydané dluhopisy	111	0	0
10	Dohadné účty pasivní	112	14 060	14 012
11	Jiné závazky	113	32 139	14 037
B. IV.	Bankovní úvěry a výpomoci (ř. 115 až 117)	114	9 320	0
B. IV. 1	Bankovní úvěry dlouhodobé	115	9 320	0
2	Bankovní úvěry krátkodobé	116		0
3	Krátkodobé finanční výpomoci	117	0	0
C. I.	Časové rozlišení (ř. 119 + 120)	118	1 623	2 770
C. I. 1	Výdaje příštích období	119	1 612	2 758
2	Výnosy příštích období	120	11	12

Právní forma účetní jednotky :	
Předmět podnikání nebo jiné činnosti :	

Okamžik sestavení	Podpisový záznam osoby odpovědné za sestavení účetní závěrky	Podpisový záznam statutárního orgánu nebo fyzické osoby, která je účetní jednotkou
20.04.09		

Formulář zpracovala ASPEKT HM, daňová, účetní a auditorská kancelář, Vodňanského 4, Praha 6-Břevnov, tel. 233 356 600



Zpracováno v souladu s vyhláškou č.
500/2002 Sb. ve znění pozdějších předpisů

VÝKAZ ZISKU A ZTRÁTY

31.12.2008
(v celých tisících Kč)

Obchodní firma nebo jiný název
účetní jednotky

**Karlovarská krajská
Karlovy Vary a.s.**

Sídlo, bydliště nebo místo podnikání
účetní jednotky

Bezručova 19
Karlovy Vary
360 66

IČ
26 36 58 04

Označení a	TEXT b	Číslo řádku c	Skutečnost v účetním období	
			sledovaném 1	minulém 2
I.	Tržby za prodej zboží	01	19 677	23 616
A.	Náklady vynaložené na prodané zboží	02	16 214	19 776
+	Obchodní marže (ř. 01-02)	03	3 463	3 840
II.	Výkony (ř. 05+06+07)	04	1 342 144	1 273 105
II. 1	Tržby za prodej vlastních výrobků a služeb	05	1 308 484	1 233 990
2	Změna stavu zásob vlastní činnosti	06	0	0
3	Aktivace	07	33 660	39 115
B.	Výkonová spotřeba (ř. 09+10)	08	598 857	635 302
B. 1	Spotřeba materiálu a energie	09	473 189	497 680
B. 2	Služby	10	125 668	137 622
+	Přidaná hodnota (ř. 03+04-08)	11	746 750	641 643
C.	Osobní náklady	12	734 122	694 323
C. 1	Mzdové náklady	13	545 675	513 923
C. 2	Odměny členům orgánů společnosti a družstva	14	0	0
C. 3	Náklady na sociální zabezpečení a zdravotní pojištění	15	186 397	178 450
C. 4	Sociální náklady	16	2 050	1 950
D.	Dané a poplatky	17	-239	1 897
E.	Odpisy dlouhodobého nehmotného a hmotného majetku	18	54 283	60 489
III.	Tržby z prodeje dlouhodobého majetku a materiálu (ř. 20+21)	19	14 809	9 865
III. 1	Tržby z prodeje dlouhodobého majetku	20	22	0
2	Tržby z prodeje materiálu	21	14 787	9 865
F.	Zůstatková cena prodaného dlouhodobého majetku a materiálu (ř. 23+24)	22	13 388	11 257
F. 1	Zůstatková cena prodaného dlouhodobého majetku	23	16	326
F. 2	Prodaný materiál	24	13 372	10 931
G.	Změna stavu rezerv a opravných položek v provozní oblasti a komplexních nákladů příštích období	25	7 542	2 005
IV.	Ostatní provozní výnosy	26	4 498	19 245
H.	Ostatní provozní náklady	27	15 660	11 063
V.	Převod provozních výnosů	28	0	0
I.	Převod provozních nákladů	29		0
*	Provozní výsledek hospodaření	30	-58 699	-110 281
	/(ř.11-12-17-18+19-22-25+26-27+(-28)-(-29)/			

Formulář zpracovala ASPEKT HM, daňová, účetní a auditorská kancelář, Vodňanského 4, Praha 6-Břevnov, tel. 233 356 811



Označení a	TEXT b	Číslo řádku c	Skutečnost v účetním období	
			sledovaném 1	minulém 2
VI	Tržby z prodeje cenných papírů a podílů	31	0	0
J.	Prodané cenné papíry a podíly	32	0	0
VII.	Výnosy z dlouhodobého finančního majetku (ř. 34 + 35 + 36)	33	0	0
VII. 1	Výnosy z podílů v ovládaných a řízených osobách a v účetních jednotkách pod podstatným vlivem	34	0	0
VII. 2	Výnosy z ostatních dlouhodobých cenných papírů a podílů	35	0	0
VII. 3	Výnosy z ostatního dlouhodobého finančního majetku	36	0	0
VIII.	Výnosy z krátkodobého finančního majetku	37	0	0
K.	Náklady z finančního majetku	38	0	0
IX.	Výnosy z přecenění cenných papírů a derivátů	39	0	0
L.	Náklady z přecenění cenných papírů a derivátů	40	0	0
M.	Změna stavu rezerv a opravných položek ve finanční oblasti	41	0	0
X.	Výnosové úroky	42	683	349
N.	Nákladové úroky	43	50	0
XI.	Ostatní finanční výnosy	44	1 541	48
O.	Ostatní finanční náklady	45	5 117	5 421
XII.	Převod finančních výnosů	46		0
P.	Převod finančních nákladů	47	0	0
.	Finanční výsledek hospodaření <i>/(ř.31-32+33+37-38+39-40-41+42-43+44-45-(-46)+(-47))</i>	48	-2 943	-5 024
Q.	Daň z příjmů za běžnou činnost (ř. 50 + 51)	49	-11 462	7 391
Q. 1	-splatná	50	0	0
Q. 2	-odložená	51	-11 462	7 391
**	Výsledek hospodaření za běžnou činnost (ř. 30 + 48 - 49)	52	-50 180	-122 696
XIII.	Mimořádné výnosy	53		1 031
R.	Mimořádné náklady	54		412
S.	Daň z příjmů z mimořádné činnosti (ř. 56 + 57)	55	0	0
S. 1	-splatná	56	0	0
S. 2	-odložená	57		0
*	Mimořádný výsledek hospodaření (ř. 53 - 54 - 55)	58	0	619
T.	Převod podílu na výsledku hospodaření společníkům (+/-)	59	0	0
***	Výsledek hospodaření za účetní období (+/-) (ř. 52 + 58 - 59)	60	-50 180	-122 077
****	Výsledek hospodaření před zdaněním (+/-) (ř. 30 + 48 + 53 - 54)	61	-61 642	-114 686

Okamžik sestavení 20.04.09	Podpisový záznam osoby odpovědné za sestavení účetní závěrky 	Podpisový záznam statutárního orgánu nebo fyzické osoby, která je účetní jednotkou
-------------------------------	--	--

Formulář zpracovala ASPEKT HM, daňová, účetní a auditorská kancelář, Vodňanského 4, Praha 6-Břevnov, tel. 233 356 811



Účetní jednotka

Příloha k účetní závěrce k 31. prosinci 2008

Popis společnosti

Karlovarská krajská nemocnice a.s (dále jen „společnost“) je *akciová společnost*, která vznikla dne 3.ledna 2006 a sídlí v Karlových Varech, Bezručova 19, PSČ 360 66, Česká republika, identifikační číslo 263 65 804. Na společnost přešlo v důsledku fúze sloučením jmění společnosti Nemocnice Sokolov, spol. s r.o., se sídlem Sokolov, Slovenská 545, PSČ 356 01, IČ 26365812 zapsané v obchodním rejstříku vedeném Krajským soudem v Plzni, oddíl C, vložka 15725, včetně práv a povinností z pracovněprávních vztahů, a jmění společnosti Nemocnice Cheb, spol. s r.o., se sídlem Cheb, K nemocnici 17, PSČ 350 02, IČ 26365782 zapsané v obchodním rejstříku vedeném Krajským soudem v Plzni, oddíl C, vložka 15724, včetně práv a povinností z pracovněprávních vztahů.

Hlavním předmětem její činnosti je poskytování ambulantní a lůžkové zdravotní péče v oblasti preventivní, diagnostické, léčebné, rehabilitační, lékárenské a pohotovostní, včetně prodeje krve a krevních derivátů mezi zdravotnickými zařízeními, a to v souladu se zákonem č. 20/1966 Sb., o péči o zdraví lidu, v platném znění a souvisejících předpisů.

Dále je předmětem podnikání organizování, zajišťování, vykonávání zdravotnických činností nehraných z veřejného zdravotního pojištění, hostinská činnost, správa a údržba nemovitostí, realitní činnost, služby v oblasti administrativní správy a služby organizačně hospodářské povahy u fyzických a právnických osob, inženýrská činnost v investiční výstavbě, pořádání odborných kurzů, školení a jiných vzdělávacích akcí včetně lektorské činnosti, zprostředkování obchodu, specializovaný maloobchod, praní, žehlení, oprava a údržba oděvů, bytového textilu a osobního zboží.

V období od 1.2.2006 do 31.12.2008 byly provedeny následující změny v zápisu do obchodního rejstříku.

Člen představenstva MUDr. Miloš Dobiáš, den vzniku členství v představenstvu 25. dubna 2006, den zániku členství v představenstvu 20. prosince 2007, bylo vymazáno 21. února 2008

Obchodní firma: Nemocnice Karlovy Vary a.s. – vymazáno 20.června 2006, Karlovarská krajská nemocnice a.s. - zapsáno 20.června 2006

Člen představenstva prof. Dr. med. drsc.Christian Kock, MPH.MSc., den zániku členství v představenstvu 6.února 2006, vymazáno 27.října 2006

Člen představenstva MUDr. Ilja Horník, den zániku členství v představenstvu 2.října 2006, vymazáno 27.října 2006

Člen představenstva Ing. Kamil Kastner, den vzniku členství v představenstvu 30.října 2007, den zániku členství v představenstvu 17.ledna 2008, zapsáno 21.února 2008

Předseda představenstva Mgr. David Hanzl, den zániku funkce 20. prosince 2007, den zániku členství v představenstvu 20. prosince 2007, vymazáno 21.února 2008

Místopředseda představenstva MUDr. Jiří Štefan, den zániku funkce 20. prosince 2007, den zániku členství v představenstvu 8 ledna 2008, vymazáno 21.února 2008

Člen představenstva Ing. Vladimír Keřka, den zániku členství v představenstvu 29. října 2007, vymazáno 21.února 2008

Předseda představenstva MUDr. Věra Procházková, den vzniku členství v představenstvu 3.ledna 2006, den vzniku funkce předsedy představenstva 20. prosince 2007, den zániku funkce předsedy představenstva 17. ledna 2008, vymazáno 21.února 2008, den zániku členství v představenstvu 17. ledna 2008, vymazáno 21.února 2008

Místopředseda představenstva Ing. Jan Ferenc, den vzniku funkce 20. prosince 2007, den vzniku členství v představenstvu 20. prosince 2007, den zániku členství v představenstvu 31.prosince 2008, vymazáno 2.března 2009



Karlovarská krajská nemocnice a.s.
Karlovy Vary, Bezručova 19, PSČ 360 66
Příloha k účetní závěrce k 31. prosinci 2008

Člen představenstva Ing. Luboš Orálek , den vzniku členství v představenstvu 20. prosince 2007, den zániku funkce 10. prosince 2008., vymazáno 2. března 2009

Předseda představenstva: Mgr. Fojtík Jiří, den vzniku členství funkce předsedy představenstva 21. ledna 2008, den vzniku členství v představenstvu 17. ledna 2008

Osoby podílející se 10 a více procenty na základním kapitálu:

Název	Sledované účetní období		Minulé účetní období	
	Podíl v Kč	%	Podíl v Kč	%
Karlovarský kraj	52.000.000	100	52.000.000	100

Členové statutárních orgánů k 31. prosinci 2008:

Představenstvo	
Předseda:	Mgr. Jiří Fojtík
Místopředseda:	Ing. Jan Ferenc
Člen:	Ing. Luboš Orálek

Dozorčí rada	
Předseda:	MUDr. Václav Larva
Místopředseda:	Hynek Bureš
Člen:	MUDr. Tomáš Pospíšil
Člen:	MUDr. Jiří Morávek
Člen:	Ing. Jan Zborník
Člen:	Petr Martinek

Společnost má následující organizační strukturu: uvedeno v příloze.

Společnost nemá organizační složku v zahraničí.



1. ZÁKLADNÍ VÝCHODISKA PRO VYPRACOVÁNÍ ÚČETNÍ ZÁVĚRKY

Příložená účetní závěrka byla připravena v souladu s vyhláškou č. 500/2002 Sb., kterou se provádějí některá ustanovení zákona o účetnictví, a v souladu s Českými účetními standardy pro podnikatele č. 001 – 023.

2. OBECNÉ ÚČETNÍ ZÁSADY

Způsoby oceňování, které společnost používala při sestavení účetní závěrky za rok 2008 jsou následující:

a) Dlouhodobý nehmotný majetek

Dlouhodobý nehmotný majetek se oceňuje v pořizovacích cenách, které obsahují cenu pořízení a náklady s pořízením související.

Dlouhodobý nehmotný majetek nad 60 tis. Kč v roce 2008 je odepisován do nákladů na základě předpokládané doby životnosti příslušného majetku. Zřizovací výdaje nemáme.

b) Dlouhodobý hmotný majetek

Dlouhodobý hmotný majetek nad 40 tis. Kč v roce 2008 se oceňuje v pořizovacích cenách, které zahrnují cenu pořízení, náklady na dopravu, clo a další náklady s pořízením související.

Dlouhodobý hmotný majetek získaný bezplatně se oceňuje reprodukční pořizovací cenou a účtuje se ve prospěch účtu ostatních kapitálových fondů. Reprodukční pořizovací cena tohoto majetku byla stanovena na základě darovací smlouvy (v případě nového majetku), v případě používaného majetku dle ocenění kvalifikovaným technikem.

Ocenění dlouhodobého hmotného majetku se snižuje o dotace ze státního rozpočtu. Náklady na technické zhodnocení dlouhodobého hmotného majetku zvyšují jeho pořizovací cenu. Opravy a údržba, úroky z úvěrů se účtují do nákladů.

Odpisování

Odpisy jsou vypočteny na základě pořizovací ceny a předpokládané doby životnosti příslušného majetku. Předpokládaná životnost je stanovena takto:

	Počet let (od-do)
Stavby	30-50
Stroje, přístroje a zařízení	5-20
Dopravní prostředky	6
Inventář	12-25

c) Finanční majetek

Krátkodobý finanční majetek tvoří ceniny, peníze v hotovosti a na bankovních účtech.

d) Zásoby

Nakupované zásoby jsou oceněny pořizovacími cenami s použitím metody váženým aritmetickým průměrem. Pořizovací cena zásob zahrnuje náklady na jejich pořízení včetně nákladů s pořízením souvisejících (náklady na



přepřevu, clo, provize, atd.). Sklad krevních výrobků na transfúzních stanicích je oceňován pevně stanovenými cenami + cenová odchylka.

e) Pohledávky

Pohledávky se oceňují jmenovitou hodnotou. Ocenění pochybných pohledávek se snižuje pomocí opravných položek na vrub nákladů na jejich realizační hodnotu.

f) Vlastní kapitál

Základní kapitál společnosti se vykazuje ve výši zapsané v obchodním rejstříku krajského soudu ve výši 52 000 000 Kč. V roce 2008 byl navýšen základní kapitál o 30 mil. Kč na základě usnesení Rady Karlovarského kraje č. RK 363/05/08, které bylo přijato dne 19.5.2008. Ostatní kapitálové fondy jsou tvořeny dary do hmotného majetku.

Podle obchodního zákoníku společnost vytváří rezervní fond ze zisku.

g) Cizí zdroje

Dlouhodobé i krátkodobé závazky se vykazují ve jmenovitých hodnotách.

h) Finanční leasing

Společnost účtuje o najatém majetku tak, že zahrnuje leasingové splátky do nákladů a aktivuje příslušnou hodnotu najatého majetku v době, kdy smlouva o nájmu končí a uplatňuje se možnost nákupu. Splátky nájemného hrazené předem se časově rozlišují.

i) Devizové operace

Majetek a závazky pořízené v cizí měně se oceňují v českých korunách pevným kurzem stanoveným vždy k 1. pracovnímu dni měsíce a k rozvahovému dni byly oceněny kurzem platným k 31. 12. vyhlášeným Českou národní bankou.

Realizované kurzovní zisky a ztráty se účtují do výnosů nebo nákladů běžného roku. Nerealizované kurzovní zisky a ztráty jsou rovněž součástí výnosů nebo nákladů.

j) Účtování výnosů a nákladů

Výnosy a náklady se účtují časově rozlišené, tj. do období, s nímž věcně i časově souvisejí.

Společnost účtuje na vrub nákladů tvorbu opravných položek z důvodu možného znehodnocení, které je ke dni sestavení účetní závěrky známo.

k) Daň z příjmů

Náklad na daň z příjmů se počítá za pomoci platné daňové sazby z účetního zisku zvýšeného nebo sníženého o trvale nebo dočasně daňově neuznatelné náklady a nezdaňované výnosy (např. tvorba a zúčtování ostatních rezerv a opravných položek, náklady na reprezentaci, rozdíl mezi účetními a daňovými odpisy, atd.).

Odložená daňová povinnost odráží daňový dopad přechodných rozdílů mezi zůstatkovými hodnotami aktiv a pasiv z hlediska účetnictví a stanovení základu daně z příjmu s přihlédnutím k období. V roce 2008 pozastaveny daňové odpisy.



3. DLOUHODOBÝ MAJETEK

a) Dlouhodobý nehmotný majetek (v tis. Kč)

POŘIZOVACÍ CENA

	Počáteční zůstatek	Přirůstky	Vyřazení	Převody	Konečný zůstatek
Software	8945	432	106	0	9271
Celkem 2008	9945	432	106	0	9271

OPRÁVKY

	Počáteční zůstatek	Odpisy	Prodeje, likvidace	Vyřazení	Převody	Konečný zůstatek
Software	6370	1782	0	107	0	8045
Celkem 2008	6370	1782	0	107	0	8045

b) dlouhodobý hmotný majetek (v tis. Kč)

POŘIZOVACÍ CENA

	Počáteční zůstatek	Přirůstky	Vyřazení	Konečný zůstatek
Pozemky	4	0	0	4
Stavby	1947	0	0	1 947
Stroje, přístroje a zařízení	394830	37563	3206	429187
Dopravní prostředky	2 235	0	60	2 175
Jiný dlouhodobý hmotný majetek DDHM nad 20 tis. Odepisovaný do 40 tis.	23166	5638	1285	27519
Jiný dlouhodobý hmotný majetek	227	0	0	227
Nedokončený dlouhodobý hmotný majetek	77	45078	42452	2703
Celkem 2008	422 486	88279	47003	463762

Karlovarská krajská nemocnice a.s.
Karlovy Vary, Bezručova 19, PSČ 360 66
Příloha k účetní závěrce k 31. prosinci 2008

OPRÁVKY (tis. Kč)

	Počáteční zůstatek	Odpisy	Prodeje, likvidace	Vyřazení	Konečný zůstatek
Stavby	180	59	0	0	239
Stroje, přístroje a zařízení	128997	47973	0	3207	173763
59318Dopravní prostředky	1155	493	60	0	1588
Jiný dlouhodobý hmotný majetek	18836	3991	0	1285	21542
Celkem 2008	149168	52516	60	4492	197132

K 31. 12. 2008 souhrnná výše drobného hmotného majetku neuvedeného v rozvaze činila v *pořizovacích* cenách 53 587 tis. Kč.



4. ZÁSoby

Společnost identifikovala nepotřebné, zastaralé a pomaluobrátkové zásoby v celkové hodnotě 1 228 tis. Kč. Nespotebované zásoby na oddělení k 31.12. 08 v hodnotě 32 099 tis. Kč byly vráceny zpět na účet MD 112 AE oproti účtu MD -501 AE. Od 1.1.08 změna účtování odběru krve od dárců.

5. POHLEDÁVKY

K 31. 12. 2008 jsou celkové pohledávky ve výši 117 118 tis. Kč z toho po lhůtě splatnosti více než 30 dní ve výši 14 804 tis. Kč. Jedná se zejména o pohledávky za regulační poplatky a cizinci.

Společnost dále z důvodu nedobytnosti, zamítnutí konkurzu a vyrovnání či neuspokojení pohledávek v konkurzním řízení, atd. odepsala do nákladů v roce 2008 pohledávky ve výši 1 778 tis. Kč.

6. OPRAVNÉ POLOŽKY

Opravné položky vyjadřují přechodné snížení hodnoty aktiv.

Změny na účtech opravných položek (v tis. Kč):

Opravné položky k:	Zůstatek k 1. 1. 2008	Tvorba opravné položky	Zúčtování opravné položky	Zůstatek k 31. 12. 2008
dlouhodobému majetku	0	0	0	0
zásobám	920	1 228	920	1 228
pohledávkám - zákonné	0	0	0	0
pohledávkám - ostatní	2 832	10 065	2 832	10 065

7. KRÁTKODOBÝ FINANČNÍ MAJETEK

Krátkodobý finanční majetek představují peněžní zůstatky na bankovních účtech ve výši 103 483 tis. Kč a pokladni hotovost 430 tis. Kč.

Společnost má otevřený kontokorentní účet u Komerční banka v Karlových Varech, který jí umožňuje čerpat úvěr do výše 14 000 tis. Kč. K 31. 12. 2008 nebyl úvěr čerpán. Účetní jednotka čerpala dlouhodobý úvěr na nákup spirálního CT přístroje 10 000 tis. Kč, zůstatek nesplaceného úvěru je 9 320 tis. Kč.

Náklady příštích období v r. 2008 zahrnují leasing akontací, předplatné časopisů a tiskovin, pojištění a jsou účtovány do nákladů období, do kterého věcně a časově přísluší. Do nákladů příštích období se do předešlého období účtovaly nespotebované zásoby zdravotnického materiálu a léků vyskladněného k 31.12.2007 ve výši 33 659 tis. Kč. K 31.12. 2008 zůstatek nespotebovaných zásob na oddělení byl zaúčtován na účty MD AE 112 a účet MD -501 ve výši 32 099 tis. Kč.

8. VLASTNÍ KAPITÁL

Základní kapitál společnosti se skládá z 52 ks akcií plně upsaných a splacených, se jmenovitou hodnotou 1.000.000,- Kč. Ostatní kapitálové fondy jsou tvořeny z peněžních a věcných darů.

V roce 2008 došlo k následujícím změnám účtů vlastního kapitálu (v tis. Kč):

	Zůstatek k 1.2. 2008	Zvýšení	Snížení	Zůstatek k 31. 12. 2008
Počet akcií	22	30	0	52
Základní kapitál	22 000	30 000	0	52 000
Emisní ážio	0	0	0	0
Ostatní kapitálové fondy	378 787	4 986		383 773
Zákonný rezervní fond	1 271	0	0	1271
Sociální fond	3018	0	0	3 018
Nerozdělený zisk minulých let	3 103	0	3 103	0
Neuhrazená ztráta minulých let	0	118 974	0	118 974

10. REZERVY

Společnost nevytváří rezervy.

11. DLOUHODOBÉ ZÁVAZKY

Společnost k 31. 12. 2008 má úvěr na investice -zůstatek 9 320 tis.Kč.

12. KRÁTKODOBÉ ZÁVAZKY

K 31. 12. 2008 měla společnost krátkodobé závazky za 258 587 tis. Kč z toho po lhůtě splatnosti nad 30 dnů za 8 890 tis.Kč.



13. OSTATNÍ PASIVA

Výdaje příštích období zahrnují především odměny za 4. čtvrtletí 2008, bankovní poplatky a jsou účtovány do nákladů období, do kterého věcně a časově přísluší. Výnosy příštích období zahrnují nájemné placené předem, jsou účtovány do výnosů období, do kterého věcně a časově přísluší.

14. ODLOŽENÁ DAŇ Z PŘÍJMŮ

Společnost vyčíslila odloženou daň následovně (tis.Kč):

Položky odložené daně	Daňová sazba	Základ 2008	2008	
			Odložená daňová pohledávka	Odložený daňový závazek
Rozdíl mezi účetní a daňovou zůstatkovou cenou dlouhodobého majetku	20 %	-18 634		- 3727
Odložená daň k opravným položkám k zásobám	20 %	1 228	246	

15. LEASING

Společnost má najatý dlouhodobý majetek, o kterém se účtuje na rozvahových účtech (tis. Kč).

Popis	Termíny/Podmínky	Výše nájemného v roce 2008	Pořizovací cena u majitele
		0	0
Automobil škoda	72 měs./72splátek	109	539
Škoda Octávia Diesel	49měs./49splátek	80	199
Zdr.přístroj RTG	60 měs.	1.275	5 946
FORD TRANZIT	36 měs.	202	618



16. VÝNOSY

Převážná část výnosů společnosti za účetní období od 1.1.2008 do 31.12.2008 je soustředěna na poskytování zdravotnických služeb. Nově jsou účtovány regulační poplatky vybírané od pacientů v celkové částce 22 998 tis. Kč.

Změna v účtování při odběru krve od dárců. Od 1.1.08 se odběr krve od pacientů neúčtuje přes výnosový účet DAL 648 a při výdeji přes účet MD 501. Účtuje se výroba krevních výrobků přes účet DAL 621 aktivace krve a MD 112 AE.

V ostatních provozních výnosech společnost eviduje zejména dotace na provozní účely přijaté v roce 2008 ve výši 1 700 tis. Kč a výnosy tzv. bonusy od dodavatelů a odškodnění za škody od pojišťoven.

17. OSOBNÍ NÁKLADY

Rozpis osobních nákladů (v tis. Kč):

2008	Celkový počet zaměstnanců
Přepočtený počet zaměstnanců	1 808,186
Mzdy	545 675
Sociální zabezpečení a zdravotní pojištění	188 447
Osobní náklady celkem	734 122

V roce 2008 neobdrželi členové statutárních a dozorčích orgánů odměny.

18. ODVODY Z MEZD (V Kč)

ODVODY	PŘEDPIS	ZAPLACENO	Datum úhrady
Sociální pojištění	14 744 700,--	14 714 355,--	14.01.2009 zbytek v 2/09
Zdravotní pojištění	6 365 849,--	6 353 798,--	14.01.2009 zbytek v 2/09
Daň z příjmu	5 854 574,--	5 854 574,--	14.01.2009

Rozdíl ze sociálního a zdravotního pojištění byl odeslán do SRN za zaměstnance MUDr. Vladimíra Slobodu dne 16.2.2009.



19. Ostatní významné náklady

V účetním období od 1.1.2008 do 31.12.2008 činily náklady na účetní audit (firma HZ Konzult) 285 600,- Kč.

V roce 2008 účetní jednotce vyúčtovala firma Lukr s.r.o. za ztrátu prádla ve výpějce škodu 2 490 377,-Kč.

20. INFORMACE O SPŘÍZNĚNÝCH OSOBÁCH

V účetním období od 1.1.2008 do 31.12.2008 neobdrželi členové statutárních a dozorčích orgánů a řídící pracovníci žádné půjčky, přiznané záruky, zálohy a jiné výhody.

21. VÝDAJE NA VÝZKUM A VÝVOJ

Na výzkum a vývoj nebyly v roce 2008 vynaloženy žádné prostředky.

22. SOUDNÍ SPORY

V současné době probíhá několik soudních sporů, ve kterých je společnost žalována o náhradu škody viz. samostatná příloha, případná škoda bude kryta z pojištění odpovědnosti.

Významné události, které nastaly po rozvahovém dni

Po datu účetní závěrky došlo dne 1.1.2009 ke změně představenstva společnosti. Členy představenstva společnosti se stali MUDr. Václav Larva a Ing. Vilibald Knob,

Dne 5.1. 2009 se stal místopředsedou představenstva společnosti Ing. Vilibald Knob.

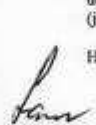
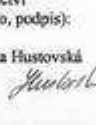
Sestaveno dne: 20.4.2009	Podpis statutárního orgánu účetní jednotky:	Osoba odpovědná za účetnictví (jméno, podpis): Helena Hústovská	Osoba odpovědná za účetní závěrku (jméno, podpis): Ing. Ivana Švabáčová
			

Příloha č. 1. – Organizační schéma vedení společnosti

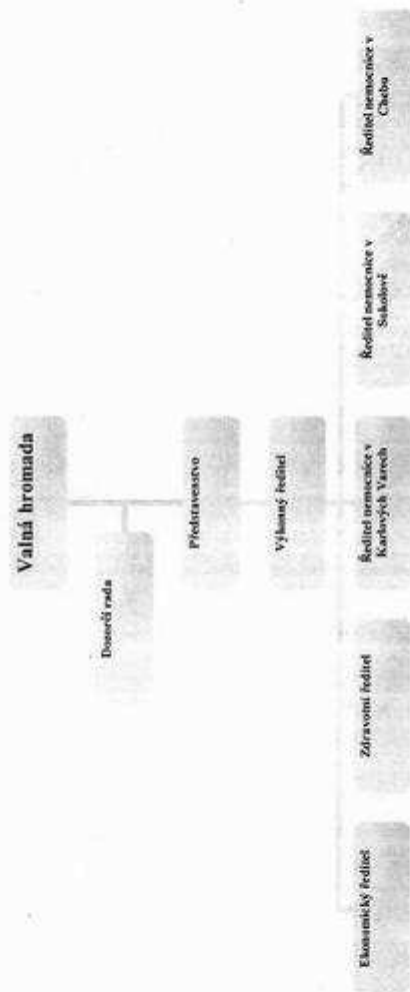

k rukám auditora společnosti

Věc: Vyčíslení přibližné výše pohledávek vůči společnosti

Vážení,

dovolujeme si vám sdělit, že přibližná výše nároků uplatňovaných ze strany poškozených pacientů, popřípadě pozůstalých, které jsou známy a které byly uplatněny u příslušného soudu, činila ke dni 31. prosince 2008 částku **11. 672. 975,-Kč (bez příslušenství)**

Odpůrce	Výše závazku
Jaroslav Kužela	440 000,-Kč
Samková Lenka	204 000,-Kč
Lucie Rybová	240 000,-Kč
Marie De Luca	945 305,-Kč
Tóthová Katarína	306 105,-Kč
Krajská hyg. stanice	50 000,-Kč
Brtková Lucie	895 000,-Kč
Ing. Palacký Josef	7 000 000,-Kč
Dobozi Štěpán	60 000,-Kč
Hora Vladimír	168 389,-Kč
Pindáková Emilie	90 000,-Kč
Bc. Jana Düringerová	800 000,-Kč
Pavličová Alena	3 600,-Kč
Matějčková Eva	470 576,-Kč

V Karlových Varech dne 24. dubna 2009

Ing. Ivana Svobodová
ekonomický ředitel



8. Meziroční porovnání nákladů a výnosů

Podrobný přehled nákladů a výnosů Karlovarské krajské nemocnice a.s. let 2006, 2007 a 2008						
	číslo účtu	2006	2007	2008	2008 / 2007	
		tis. Kč	tis. Kč	tis. Kč	tis. Kč	v %
5 – Náklady	A5	1 257 470	1 449 336	1 433 531	-15 805	-1,09%
Spotřebované nákupy	A50	431 365	517 457	489 266	-28 190	-5,45%
Spotřeba materiálu	A501	379 828	461 627	433 131	-28 496	-6,17%
Léky a léčivé přípravky	A50102	95 562	128 204	115 916	-12 287	-9,58%
krevní deriváty hromadně vyráběné	A501021	269	879	1 550	671	76,35%
Radiofarmaka	A501022	2 968	3 631	3 910	280	7,70%
léky a ostatní léčivé přípravky	A501023	90 239	120 251	104 738	-15 513	-12,90%
medicijní plyny k anestezii a resuscitaci	A501024	2 085	3 443	5 719	2 275	66,09%
Krev a krevní výrobky	A50103	22 829	32 189	15 950	-16 239	-50,45%
Speciální zdravotnický materiál (SZM)	A50104	205 184	244 887	240 422	-4 465	-1,82%
RTG materiál	A501041	3 315	3 263	3 310	46	1,42%
laboratorní materiál	A501042	30 392	29 527	40 148	10 621	35,97%
Implantáty	A501043	56 550	58 787	73 869	15 082	25,66%
obvazový materiál	A501044	7 746	7 905	8 683	778	9,84%
Katetry	A501045	16 054	40 371	46 562	6 191	15,34%
medicijní plyny, které nejsou léčivo	A501046	448	534	322	-212	-39,67%
Ostatní	A501047	90 679	104 499	67 528	-36 971	-35,38%
Pohonné hmoty	A50105	552	546	720	174	31,97%
Potraviny	A50106	21 712	21 075	21 783	708	3,36%
Všeobecný materiál a náhradní díly	A50107	22 273	24 720	25 328	608	2,46%
Drobný dlouhodobý hmotný majetek	A50108	8 988	7 004	7 619	615	8,78%
Prádlo a OOPP	A50109	1 935	2 506	4 164	1 658	66,18%
Knihy,učebnice,pomůcky pro výuku,hračky	A50110	689	476	534	57	12,01%
Spotřeba materiálu-nedaňová	A501990	106	22	695	673	3119,57%
Biologický materiál	A501010	0	0	0	0	0,00%
Spotřeba energie	A502	34 753	36 052	39 922	3 869	10,73%
Prodané zboží	A504	16 784	19 777	16 213	-3 563	-18,02%
Služby	A51	114 077	137 622	125 652	-11 970	-8,70%
Opravy a udržování	A511	23 390	23 325	19 872	-3 453	-14,80%
Cestovné	A512	1 398	1 174	1 079	-94	-8,04%
Náklady na reprezentaci	A513	116	137	191	54	39,37%
Ostatní služby	A518	89 174	112 986	104 509	-8 476	-7,50%
Osobní náklady	A52	628 785	694 322	734 122	39 800	5,73%
Mzdové náklady	A521	464 580	513 923	545 675	31 752	6,18%
hrubé mzdy	A521010	456 349	475 314	491 994	16 680	3,51%
OON	A521020	8 231	38 609	53 681	15 072	39,04%
Zákonné sociální pojištění	A524	162 101	178 450	186 397	7 947	4,45%
Zákonné sociální náklady	A527	2 104	1 950	2 050	100	5,15%
Daně a poplatky	A53	1 404	1 897	-239	-2 136	-112,61%
Daň silniční	A531	61	59	53	-7	-11,25%
Daň z nemovitostí	A532	0	0	0	0	0,00%
Ostatní daně a poplatky	A538	1 343	1 837	-292	-2 129	-115,90%
ostatní poplatky	A538010	1 306	1 796	-326	-2 122	-118,15%
ostatní daně	A538020	38	41	34	-7	-17,31%

Jiné provozní náklady	A54	18 947	22 320	29 046	6 726	30,13%
Zůstatková cena prodaného majetku	A541	358	326	16	-311	-95,19%
Prodaný materiál	A542	11 242	10 931	13 372	2 441	22,33%
prodaný materiál	A542010	6	22	9	-14	-61,51%
prodaný materiál zdravotnický	A542020	107	54	1 237	1 182	2178,91%
prodaná krev	A542030	11 129	10 854	12 127	1 272	11,72%
Dary	A543	1	5	0	-5	-100,00%
Smluvní pokuty a úroky z prodlení	A544	7	56	167	111	199,39%
Ostatní pokuty a penále	A545	3	49	13	-36	-73,27%
Odpis pohledávky	A546	114	192	1 778	1 586	825,63%
Ostatní provozní náklady	A548	6 786	9 950	13 688	3 738	37,57%
náhrady škod zaměstnancům	A548010	0	15	0	-15	-100,00%
náhrady škod FO,PO	A548020	147	499	2 646	2 147	429,97%
platby dárcům biologických materiálů	A548030	210	198	256	58	29,34%
ostatní provozní náklady	A548040	162	55	0	-55	-99,91%
Zúčtování koeficientu DPH	A54810	6 266	9 183	10 786	1 603	17,46%
Manka a škody	A549	436	812	12	-799	-98,47%
Odpisy,rezervy,opr.položky provoz. nákladů	A55	55 398	62 495	61 824	-671	-1,07%
Odpisy dlouh. Nehmotn. a hmotn. majetku	A551	57 142	60 489	54 283	-6 207	-10,26%
Rezervy podle zvl. předp.(zákonné)-tvorba	A552	-2 500	0	0	0	0,00%
Opravné položky	A559	757	2 005	7 542	5 536	276,07%
Finanční náklady	A56	5 173	5 421	5 168	-253	-4,67%
Úroky	A562	4	0	50	50	0,00%
Kurzové ztráty	A563	157	219	-89	-308	-140,38%
Ostatní finanční náklady	A568	5 013	5 202	5 207	5	0,09%
bankovní poplatky	A568010	384	366	478	112	30,68%
Pojistné	A568020	4 629	4 836	4 729	-108	-2,22%
Mimořádné náklady	A58	142	411	153	-258	-62,81%
Daně z příjmů, převod. účty,rezerva na DzP	A59	2 176	7 391	-11 462	-18 853	-255,08%
Daň z příjmů z běžné činnosti - odložená	A592	2 176	7 391	-11 462	-18 853	-255,08%
6 – Výnosy	A6	1 256 936	1 327 259	1 383 335	56 076	4,22%
Tržby za vlastní výkony a zboží	A60	1 207 497	1 257 606	1 328 161	70 554	5,61%
Tržby z prodeje služeb	A602	1 187 561	1 233 990	1 308 484	74 494	6,04%
Časové rozlišení zdravotní péče	A6020	-4 722	-9 145	-7 180	1 965	-21,49%
Ostatní tržby (účto)	A602ost	61 810	57 232	88 488	31 255	54,61%
Zdravotní služby mimo zdrav.pojištění	A60212	18 088	23 413	47 224	23 811	101,70%
léčení cizinců – samoplátci	A602121	9 581	15 496	16 439	944	6,09%
nadstandardní služby občanům	A602123	1 383	1 376	1 205	-171	-12,45%
zdravotní služby občanům	A602124	3 843	3 326	2 929	-396	-11,92%
zdravotní služby pro organizace	A602125	3 025	3 024	3 418	395	13,05%
Heidelberský retinální tomograf (SO)	A602126	256	192	234	42	21,72%
regulační poplatky	A602127	0	0	22 998	22 998	0,00%
Ostatní služby	A6022	43 722	33 820	41 264	7 445	22,01%
služby Centr.sterilizace	A602200	145	159	183	24	15,13%
Podnájemné	A60221	7 155	4 473	8 510	4 038	90,27%
tržby-pořádaná školení	A602220	123	178	138	-41	-22,83%
likvidace odpadu	A602230	57	63	51	-12	-19,72%
sběr filmů RTG,ustalovače	A602240	406	403	121	-282	-69,98%
tržba za stravu od zaměstnanců	A602250	3 320	3 234	3 493	259	8,00%
tržba za stravu od ostatních	A602260	980	738	445	-293	-39,69%
tržby za služby hrazené K.Krajem	A602270	15 882	15 343	20 224	4 881	31,81%
správa majetku KK	A602280	6 517	2 941	2 941	0	0,00%

ostatní neuvedené tržby	A602290	9 137	6 288	4 833	-1 454	-23,13%
Otec u porodu	A602291	0	0	326	326	0,00%
Tržby od ZP (účto)	A602U	1 130 474	1 185 903	1 227 175	41 273	3,48%
Zdravotní služby	A6021	1 130 474	1 185 903	1 227 175	41 273	3,48%
Zdravotní služby ze zdravotn.pojištění	A60211	1 130 474	1 185 903	1 227 175	41 273	3,48%
výkony – VZP	A602111	876 537	926 868	954 729	27 861	3,01%
výkony – ČNZP	A602112	87 023	85 968	97 890	11 922	13,87%
výkony – MVČR	A602113	85 067	85 591	90 859	5 267	6,15%
výkony – VOZP	A602114	51 657	56 294	51 369	-4 925	-8,75%
výkony – OZP	A602115	28 921	30 048	30 947	899	2,99%
výkony – ZP Metal Aliance	A602116	1 007	804	842	38	4,72%
výkony - Hutnická ZP	A602117	40	27	248	221	817,25%
výkony - Revírní ZP	A602118	130	116	229	113	97,44%
výkony – ZP Škoda	A602119	92	187	63	-124	-66,35%
Tržby za zboží	A604	19 935	23 616	19 677	-3 939	-16,68%
tržby lékárna – pojišťovny	A604010	17 175	18 100	13 763	-4 337	-23,96%
tržby lékárna – ostatní	A604020	2 583	4 762	5 813	1 051	22,08%
tržby stravovací provoz – prodej	A604030	177	182	101	-81	-44,48%
tržby za zboží ostatní	A604040	0	572	0	-572	-100,00%
Aktivace	A62	26 990	39 115	33 660	-5 456	-13,95%
Aktivace materiálu a zboží	A621	26 981	27 623	27 581	-42	-0,15%
aktivace krve	A621010	26 718	27 325	27 186	-139	-0,51%
aktivace zboží v lékárně	A621020	262	299	395	97	32,30%
Aktivace vnitropodnikových služeb	A622	9	11 492	6 078	-5 414	-47,11%
Jiné provozní výnosy	A64	22 552	29 110	19 318	-9 792	-33,64%
Tržby z prodeje dl.nehm.a hmotn.majetku	A641	273	450	22	-429	-95,22%
Tržby z prodeje materiálu	A642	11 246	9 415	14 787	5 373	57,07%
tržby z prodeje krve a krevních výrobků	A642010	9 066	9 229	11 629	2 400	26,00%
tržby z prodeje drobného majetku	A642020	1 943	90	5	-85	-94,72%
tržby z prodeje zdravotnického materiálu	A642030	127	68	1 272	1 204	1760,77%
tržby z prodeje ostatního materiálu	A642040	109	27	1 882	1 854	6816,81%
Smluvní pokuty a úroky z prodlení	A644	7	0	0	0	0,00%
Výnosy z odepsaných pohledávek	A646	174	26	627	600	2285,72%
Ostatní provozní výnosy	A648	10 853	19 219	3 882	-15 336	-79,80%
provozní dotace ze SR,KÚ	A648010	1 816	2 344	1 700	-644	-27,48%
Náhr.mank a škod-odpovědní zaměst.	A648020	45	73	51	-22	-30,54%
tržby z prodeje DDHM	A648040	0	2	0	-2	-100,00%
Krev od dárců	A648050	5 923	15 352	0	-15 352	-100,00%
ostatní jiné prov.výnosy (haléřové vyrovnání...)	A648060	3 070	1 447	2 132	684	47,28%
Finanční výnosy	A66	235	397	2 209	1 812	456,13%
Úroky	A662	243	349	668	319	91,48%
Kurzové zisky	A663	-8	48	1 541	1 493	3082,85%
Mimořádné výnosy	A68	-338	1 031	-13	-1 043	-101,21%
Ostatní mimořádné výnosy	A688	-338	1 031	-13	-1 043	-101,21%
postoupené pohledávky	A688000	41	10	0	-10	-98,03%
Náhrady škod od pojišťovny	A688010	326	632	6	-626	-99,06%
Náhrady škod od organizací,fyz.osob	A688020	38	114	1	-112	-98,83%
ostatní mimořádné výnosy	A688030	377	242	0	-242	-100,00%
oprava ostat. výnosů minulých obd.	A688990	-1 119	33	-20	-53	-161,04%

Tabulka č. 11 – Podrobný přehled nákladů výnosů KKN a.s. let 2006, 2007 a 2008

Původní podnikatelský záměr schválený 19. 5. 2008 plánoval ztrátu KKN a.s. ve výši Kč 79 mil. V roce 2007 byla ztráta 122 mil, kterou se v plánu 2008 podařilo snížit na 79 mil. Kč. V průběhu roku 2008 se plánovaná ztráta ještě snížila na 57 mil. Kč, konečná účetní ztráta za rok 2008 byla nakonec 50 mil. Kč.

9. Ekologie a odpadové hospodářství

V roce 2008 nedošlo v zařízeních KKN a.s. k ekologickým haváriím ani k ohrožení životního prostředí.

Produkce zdravotnických odpadů vzrostla především z důvodu používání většího podílu jednorázových pomůcek. Podíl plastů v odpadech se zvýšil díky používání plastových vaků a infuzí. Zásady třídění nebezpečných odpadů a ostatních odpadů jsou striktně dodržovány. Všechny odpady se předávají oprávněným firmám k následnému zpracování nebo ekologické likvidaci.

10. Zpráva o vztazích mezi propojenými osobami

Představenstvo společnosti Karlovarská krajská nemocnice a.s., IČO 26365804, se sídlem Karlovy Vary, Bezručova 19, PSČ 360 66, zapsaná v obchodním rejstříku vedeném Krajským soudem v Plzni, oddíl B, vložka 1205 (dále jen „Společnost“), jednající předsedou představenstva Mgr. Jiřím Fojtíkem a místopředsedou představenstva Ing. Vilibaldem Knobem, podává tuto:

Zprávu o vztazích mezi ovládající a ovládanou osobou a ostatními osobami ovládanými stejnou ovládající osobou za rok 2008 vypracovanou v souladu s ustanovením § 66a zákona č. 513/1991 Sb., obchodního zákoníku, ve znění pozdějších předpisů.

Na základním kapitálu Společnosti se v roce 2008 podílel Karlovarský kraj, IČO 70891168, se sídlem Karlovy Vary, Závodní 353/88, PSČ 360 21, přičemž jeho obchodní podíl činil 100 %, Karlovarský kraj je tedy jediným akcionářem Společnosti a jako takový zapsán v obchodním rejstříku.

Ovládací smlouva ani smlouva o převodu zisku **nebyly** s ovládající osobou v roce 2008 uzavřeny.

1) Ovládající osoba:

Karlovarský kraj

se sídlem: Karlovy Vary, Závodní 353/88, PSČ 360 21

IČO 70891168

2) Ovládaná osoba:

Karlovarská krajská nemocnice a.s.

se sídlem: Karlovy Vary, Bezručova 19, PSČ 360 66

IČO 26365804

3) Osoby ovládané stejnou ovládající osobou:

Údržba silnic Karlovarského kraje, a.s.

se sídlem: Otovice, Na Vlečce 177

IČO 26402068

Letiště Karlovy Vary s.r.o.

se sídlem: Karlovy Vary, K Letišti 132

IČO 26367858

Krajská správa a údržba silnic Karlovarského kraje, příspěvková organizace

se sídlem: Sokolov, Chebská 282

IČO 70947023

Koordinátor integrovaného dopravního systému Karlovarského kraje

se sídlem: Karlovy Vary, Závodní 88

IČO 75035952

Galerie umění Karlovy Vary, příspěvková organizace Karlovarského kraje

se sídlem: Karlovy Vary, Goethova stezka 6

IČO 66362768

Galerie výtvarného umění v Chebu, příspěvková organizace Karlovarského kraje

se sídlem: Cheb, nám. Krále Jiřího z Poděbrad 16

IČO 00369021

Krajská knihovna Karlovy Vary

se sídlem: Karlovy Vary, Závodní 378

IČO 70966206

Krajské muzeum Karlovarského kraje, příspěvková organizace

se sídlem: Cheb, nám. Krále Jiřího z Poděbrad 493/4

IČO 00074276

Galerie 4 - galerie fotografie, příspěvková organizace Karlovarského kraje

se sídlem: Cheb, Kamenná 2

IČO 00074268

Agentura projektového a dotačního managementu Karlovarského kraje, příspěvková organizace

se sídlem: Karlovy Vary, Dvory, Závodní 94

IČO 73700720

Domov pro seniory v Lázních Kynžvart

se sídlem: Lázně Kynžvart, Polní 378

IČO 71175237

Domov pro seniory "SPÁLENÍŠTĚ" v Chebu

se sídlem: Cheb, Mírová 6

IČO 71175253

Domov pro seniory "SKALKKA" v Chebu

se sídlem: Cheb, Část Skalka, Americká 52

IČO 71175245

Domov pro seniory v Hranicích

se sídlem: Hranice, část Krásňany 766

IČO 71175202

Domov pro seniory v Chebu

se sídlem: Cheb, Dragounská 12

IČO 71175211

Domov pro osoby se zdravotním postižením "PATA" v Hazlově

se sídlem: Hazlov, část Skalka u Hazlova 60

IČO 71175318

Domov pro osoby se zdravotním postižením "PRAMEN" v Mnichově, příspěvková organizace

se sídlem: Mnichov 142

IČO 71175326

Domov pro osoby se zdravotním postižením v Mariánské

se sídlem: Jáchymov, část Mariánská 2

IČO 71175296

Domov pro osoby se zdravotním postižením v Radošově

se sídlem: Kyselka, část Radošov č.p. 137

IČO 71175334

Domov se zvláštním režimem "MATYÁŠ" v Nejdku

se sídlem: Nejdek, Mládežnická 1123

IČO 71175229

Domov pro seniory v Perninku

se sídlem: Pernink, Nádražní 268

IČO 71175199

Sociální služby, příspěvková organizace

se sídlem: Kynšperk nad Ohří, Pochlovická 57

IČO 70832641

Územní zdravotnická záchraná služba Karlovarského kraje, příspěvková organizace

se sídlem: Karlovy Vary, Závodní 205

IČO 00574660

Léčebna dlouhodobě nemocných

se sídlem: Nejdek, Osvětimská 975

IČO 69979821

Krajský dětský domov pro děti do 3 let

se sídlem: Aš, Vladivostocká 9

IČO 71175130

Základní škola a mateřská škola při Lázeňské léčebně Mánes Karlovy Vary

se sídlem: Karlovy Vary, Křížíkova 1319

IČO 70945624

Základní škola a mateřská škola při nemocnici Karlovy Vary

se sídlem: Karlovy Vary, Bezručova 19

IČO 70838992

Základní škola praktická Žlutice

se sídlem: Žlutice, Poděbradova 396

IČO 70945632

Základní škola, mateřská škola a praktická škola Karlovy Vary

se sídlem: Karlovy Vary, Stará Role, Vančurova 83

IČO 66362725

Základní škola praktická a základní škola speciální Ostrov

se sídlem: Ostrov, Krušnohorská 304

IČO 70839000

Základní škola a mateřská škola při dětské lázeňské léčebně Lázně Kynžvart

se sídlem: Lázně Kynžvart, Lázeňská 153

IČO 7084655

Gymnázium Sokolov

se sídlem: Sokolov, Husitská 2053

IČO 49767194

První české gymnázium v Karlových Varech

se sídlem: Karlovy Vary, Drahovice, Národní 25

IČO 70845417

Gymnázium Ostrov

se sídlem: Ostrov, Studentská 1205

IČO 49753771

Gymnázium a střední odborná škola

se sídlem: Aš, Hlavní 106

IČO 47723416

Gymnázium a obchodní akademie Mariánské Lázně

se sídlem: Mariánské Lázně, Ruská 355

IČO 47723394

Gymnázium Cheb

se sídlem: Cheb, Nerudova 7

IČO 47723386

Střední průmyslová škola Loket

se sídlem: Loket, T. G. Masaryka 3

IČO 49767216

Gymnázium a obchodní akademie Chodov

se sídlem: Chodov, Smetanova 738

IČO 49767208

Integrovaná střední škola technická a ekonomická Sokolov

se sídlem: Sokolov, Jednoty 1620

IČO 49766929

Střední a odborná škola pedagogická, gymnázium a vyšší odborná škola, Karlovy Vary

se sídlem: Karlovy Vary, Drahovice, Lidická 40

IČO 49753789

Obchodní akademie, vyšší odborná škola cestovního ruchu a jazyková škola s právem státní jazykové zkoušky Karlovy Vary

se sídlem: Karlovy Vary, Bezručova 17

IČO 63553597

Střední lesnická škola Žlutice

se sídlem: Žlutice, Žižkov 345

IČO 49754050

Střední průmyslová škola keramická a sklářská Karlovy Vary

se sídlem: Karlovy Vary, Rybáře, nám. 17. listopadu 12

IČO 00077135

Střední průmyslová škola Ostrov

se sídlem: Ostrov, Jáchymovská 1

IČO 70845425

Střední zemědělská škola Dalovice

se sídlem: Dalovice, Hlavní 27

IČO 00077291

Střední zdravotnická škola a vyšší odborná škola zdravotnická Karlovy Vary

se sídlem: Karlovy Vary, Poděbradská 2

IČO 00669709

Střední odborná škola logistická a střední odborné učiliště Dalovice

se sídlem: Dalovice, Hlavní 114

IČO 00574384

Střední odborná škola a střední odborné učiliště Nejdek

se sídlem: Nejdek, Husova 600

IČO 00077526

Hotelová škola Mariánské Lázně

se sídlem: Mariánské Lázně, Komenského 449/2

IČO 00077119

Střední zdravotnická škola a vyšší odborná škola Cheb

se sídlem: Cheb, Hradební 2

IČO 00669733

Integrovaná střední škola Cheb

se sídlem; Cheb, Obrněné brigády 6

IČO 00077461

Střední odborné učiliště stravování a služeb Karlovy Vary

se sídlem: Karlovy Vary, Ondřejská 56

IČO 00520055

Střední odborná škola stavební Karlovy Vary

se sídlem: Karlovy Vary, Drahovice, Sahibovo nám. 16

IČO 00669725

Střední odborné učiliště Toužím

se sídlem: Toužím, Plzeňská 330

IČO 00669831

Odborné učiliště Horní Slavkov

se sídlem: Horní Slavkov, Kounice 613

IČO 49742086

Dětský domov Ostrov

se sídlem: Ostrov, Dukelských hrdinů 610

IČO 63553660

Dětský domov Karlovy Vary

se sídlem: Karlovy Vary, Jarní 6

IČO 70845441

Domov mládeže a školní jídelna Karlovy Vary

se sídlem: Karlovy Vary, Drahovice, Lidická 38

IČO 00076988

Domov mládeže a školní jídelna Mariánské Lázně

se sídlem: Mariánské Lázně, Kladská, Klíčová 167/4

IČO 00377945

Pedagogicko-psychologická poradna Sokolov

se sídlem: Sokolov, K. H. Máchy 1276

IČO 70844275

Pedagogicko-psychologická poradna Karlovy Vary

se sídlem: Karlovy Vary, Západní 15

IČO 49753843

Pedagogicko-psychologická poradna Cheb

se sídlem: Cheb, Palackého 8

IČO 70846529

Základní umělecká škola Josefa Labitzkého Bečov nad Teplou

se sídlem: Bečov nad Teplou, Školní 338

IČO 63554453

Základní umělecká škola Antonína Dvořáka Karlovy Vary

se sídlem: Karlovy Vary, Rybáře, Šmeralova 32

IČO 63555573

Základní umělecká škola Nová Role

se sídlem: Nová Role, Nádražní 89

IČO 63555123

Základní umělecká škola Žlutice

se sídlem: Žlutice, Velké náměstí 157

IČO 63554488

Dům dětí a mládeže Karlovy Vary

se sídlem: Karlovy Vary, Rybáře, Čankovská 9

IČO 63553619

Dětský domov a mateřská škola Horní Slavkov

se sídlem: Horní Slavkov, Dlouhá 22

IČO 49767267

Dětský domov Mariánské Lázně

se sídlem: Mariánské Lázně, Úšovice, Palackého 191/101

IČO 47723424

Dětský domov Plesná

se sídlem: Plesná, Nádražní 338

IČO 47723441

Dětský domov Aš

se sídlem: Aš, Na Vrchu 26

IČO 47723378

Dětský domov Cheb

se sídlem: Cheb, Goethova 16

IČO 47723459

Školní statek Cheb

se sídlem: Cheb, Dolní Dvory, U Farny 30/11

IČO 00076899

Střední škola živnostenská Sokolov

se sídlem: Sokolov, Žákovská 716/1

IČO 75059151

Všechny výše uvedené osoby společně jako **propojené osoby**.

4) Smlouvy účinné v roce 2008 mezi propojenými osobami

Nájemní smlouva s Karlovarským krajem, jejímž předmětem je nájem nemovitého majetku Karlovarského kraje, hodnota ročního plnění je 24 000 000,-Kč.

Smlouva o správě a údržbě majetku s Karlovarským krajem, jejímž předmětem je správa a údržba nemovitého majetku, hodnota ročního plnění je 24 000 000,- Kč.

Smlouva o poskytování, zabezpečení a úhradě činností nehrazených z veřejného zdravotního pojištění, ev. číslo 139/2008 uzavřená mezi Karlovarským krajem a Karlovarskou krajskou nemocnicí a.s., hodnota ročního plnění je 20 268 000,- Kč.

Smlouva s Karlovarským krajem, jejímž předmětem je zajištění prevence tuberkulózy, hodnota ročního plnění je 314 583,- Kč.

Smlouva s Územní zdravotnickou záchranou službou Karlovarského kraje, jejímž předmětem je přeprava krevních derivátů, hodnota ročního plnění je 65 400,- Kč.

Nájemní smlouva se Základní školou a mateřskou školou při nemocnici Karlovy Vary, jejímž předmětem je bezplatné přenechání místností b. č.8, hodnota ročního plnění - bezúplatně.

Nájemní smlouva se Základní školou a mateřskou školou při nemocnici Karlovy Vary, jejímž předmětem je poskytování závodní stravniny, hodnota ročního plnění je 19 020,- Kč.

Smlouva s Domovem důchodců v Hranici, jejímž předmětem je sterilizace zdravotnických nástrojů a příslušenství, hodnota ročního plnění je 400,- Kč za 1 objednávku.

Smlouva s Územní zdravotnickou záchranou službou Karlovarského kraje, jejímž předmětem je sterilizace zdravotnických nástrojů a příslušenství, hodnota ročního plnění je 400,- Kč za 1 cyklus včetně DPH.

Smlouva s Územní zdravotnickou záchranou službou Karlovarského kraje, jejímž předmětem je poskytování služeb: vodné, stočné, elektrická energie, úklid komunikací, veřejné osvětlení, likvidace zdravotnického odpadu, používání tel. ústředny, hodnota ročního plnění: vodné, stočné - dle měřidla odečtena spotřeba vrátnice, el. energie - dle elektroměru odečten měsíční paušál za provoz trafostanice, úklid a údržba komunikace 200,- Kč, veřejné osvětlení 200,- Kč, použití tel. ústředny - dle fakturace.

Smlouva s Územní zdravotnickou záchranou službou Karlovarského kraje, jejímž předmětem je pronájem části nemovitosti - část střechy, a to v objektu domu na adrese Na Vyhlídce, č.p., 1854 k.ú. Cheb I, hodnota ročního plnění je 1000,- Kč bez DPH.

Smlouva s Územní zdravotnickou záchranou službou Karlovarského kraje, jejímž předmětem je pronájem nebytového prostoru o ploše 61,25 m², bez č.p. na st.p.č. 3612 LV 5251, hodnota ročního plnění je 1126,- Kč bez DPH.

Smlouva s Územní zdravotnickou záchranou službou Karlovarského kraje, jejímž předmětem je zajištění obědů, hodnota ročního plnění dle kalkulace.

Smlouva se Střední zdravotnickou školou a vyšší odbornou školou zdravotnickou Karlovy Vary, jejímž předmětem je zabezpečení odborné praxe, hodnota ročního plnění není stanovena.

Smlouva se Střední zdravotnickou školou Cheb, jejímž předmětem je věcné břemeno na část objektu na stavební parcele č. 2489, k.ú. Cheb, hodnota ročního plnění je bezúplatné užívání nemovitosti.

Smlouva se Střední zdravotnickou školou Cheb, jejímž předmětem je zabezpečení odborné praxe, hodnota ročního plnění je bezúplatně.

Smlouva se Střední zdravotnickou školou Cheb, jejímž předmětem je poskytování služeb: pronájem parkovacího místa, vodné, stočné, elektrická energie, úklid komunikací, veřejné osvětlení, likvidace zdrav. odpadu, používání tel. ústředny, ostraha objektu, teplo, hodnota ročního plnění; vodné, stočné - dle měřidla, el. energie - dle elektroměru odečten, likvidace odpadu -dle množství, úklid a údržba komunikací 200,- Kč, veřejné osvětlení 200,- Kč, používání tel. ústředny - dle fakturace, ostraha objektu 200,- Kč, teplo paušál 6 - 770,- Kč (upravován dle cen tepla).

Smlouva se Střední zdravotnickou školou Cheb, jejímž předmětem je poskytování závodní preventivní péče, hodnota měsíčního plnění je 1000,- Kč bez DPH.

5) Jiné právní úkony, které byly učiněny v zájmu propojených osob

V průběhu účetního období roku 2008 nebyly ve prospěch ovládající osoby a ostatních propojených osob učiněny žádné právní úkony mimo rámec běžných právních úkonů.

6) Ostatní opatření, která byla v zájmu nebo na popud propojených osob přijata nebo uskutečněna ovládanou osobou

V roce 2008 nebyla v zájmu či na popud propojených osob přijata či uskutečněna žádná jiná opatření.

7) Poskytnutá plnění a protiplnění

V průběhu účetního období 2008 nebyla v zájmu propojených osob přijata či uskutečněna žádná jiná plnění a protiplnění.

8) Opatření - výhody a nevýhody

Z uvedeného přehledu vyplývá, že vztahy nejsou uskutečňovány tak, aby kterékoliv ze smluvních stran přinášely výhody či naopak nevýhody, ale při vyúčtování ze smluvního vztahu došlo ke způsobení újmy. Žádná z uzavřených a účinných smluv nebyla uzavřena za jednostranně výhodných podmínek. Plnění byla poskytnuta za běžné ceny a propojeným osobám nebyly poskytnuty žádné slevy.

9) Újma

V účetním období 2008 společnost s výše uvedenou ovládající osobou neuzavřela žádný smluvní vztah (včetně jiných právních úkonů nebo ostatních opatření), ze kterého by společností vznikla majetková újma či jiná nevýhoda, ani žádný takový smluvní vztah v daném účetním období netrval.

Za plnění, která společnost poskytla výše uvedeným ovládajícím osobám, společnost obdržela protiplnění, kterými nebyla společnost ani znevýhodněna ani jí nevznikla majetková újma.

10) Úhrada újmy v roce 2008, smlouvy o úhradě újmy

Jelikož ovládané osobě nevznikla žádná újma, nebyla provedena žádná úhrada újmy ani nebyla uzavřena smlouva o úhradě újmy.

11) Závěr

Tato zpráva o vztazích mezi propojenými osobami byla zpracována dne 24.dubna 2009.



.....
Mgr. Jiří Fojtík

předseda představenstva

Karlovarské krajské nemocnice a.s.



.....
Ing. Vilibald Knob

místopředseda představenstva

Karlovarské krajské nemocnice a.s.

11. Podpora společnosti

Přehled sponzorů Karlovarské krajské nemocnice a. s.
Dragon Production s.r.o.
Občanské družení Život dětem
SLOT GAME a.s.
Nadační fond Kapka naděje
Město Cheb
Město Sokolov
Nadace ČEZ
Sanofi-Aventis, s.r.o.
Jan Becher - Karlovarská Becherovka, a.s.
Johnson & Johnson s.r.o.
Karlovarské minerální vody, a.s.
Medtronic Czechia s.r.o.
Fresenius Medical Care – DS, s.r.o.
Mgr. Jiří Matouš, Mgr. Petr Kubis, Andrea Kávová, Jana Lavrenčíková
Linde Gas a.s.
Bayer s.r.o.
Pfizer, spol. s r. o.
Lékárna Calmia
JELÍNEK – výroba nábytku s.r.o.
MEDISTA spol. s r.o.
Fresenius Kabi s.r.o.
CHEVAK Cheb, a.s.
Abbott Laboratories, s.r.o.
Nycomed s.r.o.
Moser a.s.
KRUFIN s.r.o.
Hexion Speciality Chemicals a.s.
VIVAX Outsourcing a.s.
GlaxoSmithKline, s.r.o.
Manželé Robert a Petra Matějčkoví
Phoenix a.s.
GLOBUS ČR, k.s.
ALWILL Medical s.r.o.
Základní škola Chodov
Česká obchodní společnost, s.r.o.
Základní škola Sokolov, Rokycanova
Print Smart s.r.o.
Daně 13, s.r.o.
ZENTIVA a.s.
Okresní soud, B. Omerovič
Okresní soud, J. Hadvig
Česká pojišťovna a.s.

LAGARDE SPEDITION spol. s.r.o.
Bc.Ladislav Šašek a Ha Quoc Dung
Rudolf Šnábl, Staré Sedlo
Ing. Soňa Toufarová
Jaroslav Schovánek
Ing. Tat'jana Šrámková
Herbert Sojka
P. Pravda
EUREX MEDICA spol. s r.o.
Obec Královské Poříčí
Studio pro ženy s.r.o. Magdaleny Mikulandové
Město Františkovy Lázně
Linet spol. s r.o.
STAMP UNI s.r.o.
Pavel Rejman, Autodoprava
ALVA Computer, s.r.o.
Město Ostrov
Herbert Sojka
HERO CZECH s.r.o.
Nutricia a.s.
ROCHE s.r.o.
AstraZeneca Czech Republic
PHOENIX LV a.s.
Bramborárna Bukovice
Hana Dolinová
Josef Brožík
Obchodní akademie, vyšší odborná škola KV
ZENTIVA, a.s.
JUDr. Josef Kollár

Tabulka č. 18 – Přehled sponzorů

Karlovarská krajská nemocnice a.s. děkuje za podporu a pomoc, kterou poskytují sponzoři nemocnicím v Karlových Varech, Sokolově a Chebu v podobě finanční částky nebo věcného daru.

Vážíme si každého příspěvku, ať už se jedná o miliony korun od významných firem a institucí nebo drobných darů od jednotlivců.

Děkujeme všem.